מוסף „ידיעות אחרונות" לטיול תיור ותחבורה

מסלול

יום ב' • י"ט כסלו תשמ"ו • 2.12.85 • מס' 10

טיול לחנוכה — עמ' 2

שלג חם — עמ' 8—9

המכונית: התבגרות — עמ' 10

הג'יפ: סוף המירוץ — עמ' 13

מורשת המכבים

מסע מארינבורו לרונדון: עמ' 7

יצרני הרכב פוזלים אל האמה: עמ' אחרון

האמנות הקמומה: עמ' 4—5

מסע במקסיקו בקרון־רכבת

בין קניונים וצוקים, עיירות וכפרי־אינדיאנים, בקרון־רכבת פרטי פתוח ומצוייד היטב — טיול למשוגעים־לדבר ולסתם הרפתקנים שמחפשים משהו אחר

מאת נאווה בלוך

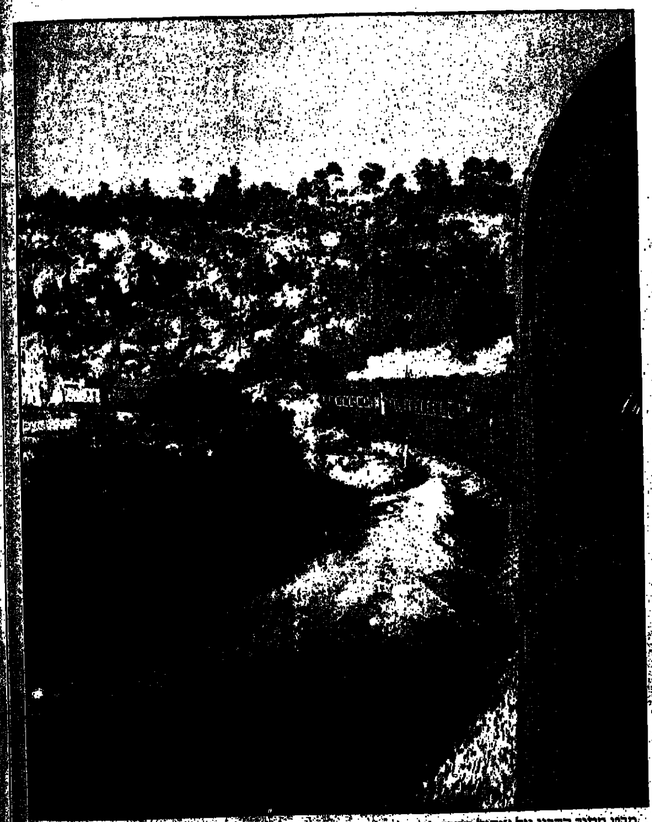

מבט מתוך הקרון על עיקול חדיך

האופנה האחרונה לטיולים בארה"ב היא, בלי ספק, מסע בקרון־רכבת פרטי. עשיריים ומכבי נוסטאלגיה החלו קונים קרונות ומשפצים אותם למטרה זו. אנו מצאנו חברה מקוריה, „בנגה־פיש טור־רס" שמה, הישבת במישרד סרטיפיקט תקסוד לוס־אנג'לס, והמתמחה בטיול אחר כלבה: בקרון־רכבת פרטי מלוס־אנג'לס לקניון הנחושת, במקסיקו.

זהו מסע הרפתקני עתיר צוף שבעי, שבו אתה נוסע ברכבת־הרים בין חמש קניונים, חוצה גשרים, מגיע עם הקרון כמעט עד לתחתית הגאיות, עו־בר במינהרות, וכל זה בתוך קרון שבו אתה גם לן בלילות (פרט לעיירים בהן אתה עובר, שם תלון במוטל, אוכל מאם חרצה, ועורך מסיבות.

המשוגע לדבר

חברת „בנגה־פיש טורס" והטיול המיוחד שהיא מציעה ויש קרוליסן בני 25 יום לרחבי מקסיקו כולה ב־2,200 דולר, יש סיולים בני שבעה ימים ב־375 דולר ויש סיול לממהרים הכולל טיסות, לחמישה ימים במחיר רמתן, שייבת למשוגע־לדבר, ווילאם הלם, שרכש את הקרון לפני חמש שנים ושה־פל אותו.

הקרון ניבנה בשנת 1925 עלידי חברת „פולמן", צבעו כחלחל, אין לו גג, ארכבן 30 מטר ורחבו ארבעה, מה שמאפשר לנוסעים מירוחה־מחיה רב. הקרון, הבצמר לקטר, מסוגל להגיע בתוך ארבע שעות מסן־דייגו למקסיקו לי ועיירת־מירבר קטנה בצפון מקסי־קו, שם מתחיל הטיול.

אך מלבד כל אלה, זהו טיול בין מפלי־מים ענקיים, בהרות, נוף טבעי שלו צוקים וקניונים. קניון הנחושת, המרכב מחמישה קניונים המצוירים בצ־פון־מערב מקסיקו, עמוק ורחב פי־ארבע מהגראנד־קניון של ארה"ב. אולם עד לאחרונה לא היתה גישה אליו, ולי־כן לא היינו לבקר בו.

רכבת־הרים

באיזור הקניונים מתחבר הקרון שלי־בם לרכבת־הרים מיוחדת, העוברת הדרך הקניון וחוצה את הגשר הגבוה במקסיקו, את נהר הקולורדו, חולפת על־פני תחום הצפוני של ים קורטז ועוצרת במוארשו סראסקו, מה עוצרים ללון בקרון, ואוסמים בזה כדי לעבור למחרת את מידבר סינוראן ולהגיע אל העיירה בנג'רמין שבה אפשר לערוך קניות. כאן תרכוש בינור קטן עבודות־ידיים רבים ועופות בכל מקום. הרחו־בות מלאים בעלי־חיים המתרוצצים חופשי. אתה רואה בניינים עתיקים שנבנו לפני 350 שנה — וחוזר לרכ־בתיהם. חצה גשרים בתי־אשורי־ם, נפגש עם הקרון בתוך קניון עמוק נוסף. אנחנו למעלה, רואה קירות גבו־הים מקושטים בשלל צבעים, וזה עוד סיפור.

החומן הטוב ביותר לנסוע למקסיקו הוא בחודשים אוקטובר עד מאי, זהו סיול באקלים סלוסי. העונה הגשומה הסתיימה, והארמה מרעשת וסטגנית זמוג־האוויר מתון ובחיר. זהו סיול שמותה את הראש, סיול המתוכנן כך שתסייק ללראות הרבה בזמן־קצר יחי־סית. סיול שכאשר אתה חוזר ממנו, אתה צרכם את עצמך ושואל אם באמת היית שם. סיול למשוגעים.

מסע מרתק בין ים קורטז הכחלחל

כי תבוא אל מודיעים

המכבים טמנו את הגרעין במודיעין וקבעו אבן־יסוד במורשת הגבורה. היום יש במקום יערות נטועים, שרידים עתיקים, ישובים חדשים, אתרי הנצחה וכפר משוחזר ברוח תקופת החשמונאים – ללימוד ולטיול בימי החנוכה

– מאת שאול בן־משה –

„כי תבוא אל מודיעים / והבאת שם גרעין / ונטעת הגרעין / בשממה של מודיעין / ובזמות זה הגרעין / יתרחש במודיעין / גם ברבות גם הגרעין / ויש־רח ויר מודיעין" (אברהם ברודיס)

השם מודיעים – ויכול להיות גם מו־דיעין ומודיעית – הוא שם עיר־מולדתם וכניה. חשמונאים היה כינויה של המשפ־חה, מכבי כינויו של יהודה.

חבל ארץ מודיעים נמצא בגבעות השפלה הצפונית שכין לוד ובקעת אונו במערב, עד למרגלות הרי יהודה במזרח. האיזור היה חצוי על־ידי גבול שביתת־נשק, משנת 1949 עד 1967. הגבול עבר בין הכפר אל־מדיה, שבו מוזכים את מודיעים החשמונאית, לבין השדר הירדני כקברי המכבים. הוא נקבע בהסכמי שבי־תת־הנשק בגחל מודיעים, משום שקו החזית קפא בקו זה, כשכוחות צה"ל הגר־עו עד אליו ונעצרו. בשילתא – היום חמושב שילת – נעדך הקרב האחרון בגיורה. בשעות שבהן נכבשה החפוגה לתוקפה, הופתעו חיילי פלוגה מחטיבת „יפתח", שחפטר גבעה זו, על־ידי מיתקן פת־נגד של הלגיון הערבי. בנסיגתם נפ־לו 44 מאנשי הפלוגה.

בצד הישראלי של הגבול – פרש ליי־עוד והכשרת דרכי ספרולים – לא קרה דבר, עד שנמחק הגבול במלחמת ששת הימים. מאז השתנו פני האיזור. הייעור של הקק"ל מתפשט והולך, נוספו ישובים חדשים משני צידיו של נחל מודיעים והכביש, שהגיע פעם עד קברי המכבים, ממשיך היום לכביש עמק איילון, למע־לה בית־חורון ולירושלים. בחלק ה„ירדני" של הגבול נותרו כפרי הפלחים שבתיהם, אורח חייהם והתרבות התחקל־אית שלהם דומים למה שהיה כאן לפני שנים רבות, בימי החשמונאים.

חבל מודיעים הוא איזור־שלווים. פרש קטע נוף בכפר המשורחזו

תלמידים דשים בגורן בכפר החשמונאי

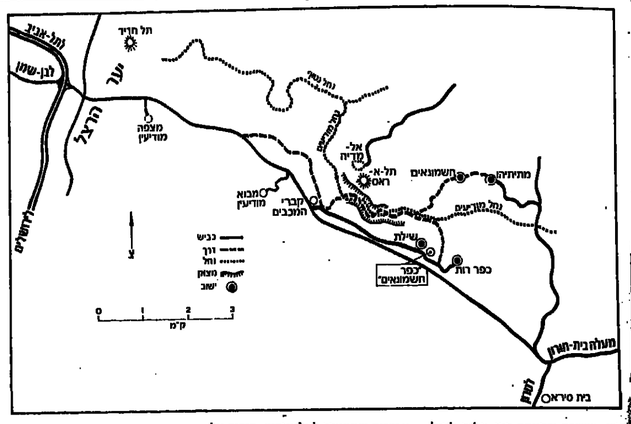

לדרך החשובה שחצתה כאן מלוח למע־לה בית־חורון וירושלים, היו הישובים קטנים ומבודדים. חושבי הכפרים והעיי־רות התפרנסו מחקלאות־בעל ומגידול כבשי רצאן. אין כאן מעיינות, ומשק המים מבוסס על אגירת מי־גשמים בבורות.

העיר החשובה בסביבה היתה חדיד, הנזכרת בספר עזרא, במקום בו התיישבו שבי ציון. היום נותר רק תל גישא, מר־רום למושב בית־גמזיה. בימי החשמונ־אים היתה חדיד עיר־מיבצר חשובה, ושמעון (כן מתתיהו) בנה בה „שערים ובריחים". עד למלחמת העצמאות שכן כאן כפר ערבי בשם חדיתא, שתושביו ירו על בן־שמן הנצורה. לרגלי התל נתגלה לפני כ־30 שנה פסיפס ביזנטי, וכן ציור של ספינה ועיר מבוצרת.

פסיפס ביזנטי

כדאי לטפס אל ראש התל הקרוב לכ־ביש שמצפון למיסעף בכניסה ליער בן־שמן, כדי לפתות מכאן את טיול תנוכה להכל מודיעים. מראש התל קל להבחין במיקומו, בגבול שבין גבעות השפלה למישור החוף. תל זה שולט היטב על הדרכים המצטלבות לרגליו, ועל הכניסה להכל מודיעים.

מקום החצפית הבא יהיה מראש המג־דל שבמצפה מודיעים. המצפה ניבנה על־ידי הקק"ל, במקום שבו שכנה קודם חורבה ערבית בשם דיר אבו־סלאם. מכ־אן, תצפית ל־360 מעלות: חוף הים מה־רצליה עד בתים לוד ורמלה, יער בן־שמן וגבעות גזר, הרי ירושלים מחורשת המטרק עד האנטנות של רמאללה, הכפ־רים בורוזו וקיביה, פתח־תקווה ובני־ברק וגמל־התעופה בן־גוריון. לרגלי המצפה שולחנות ומיתקני מיקניק, מים, שירותים וקיוסק, ושרידים יפים של גת. עדיקה שבור התירוש שלה הסך למיצ־בור אשפה (למחז). על מעקה המצפה למעלה היו פעם מפות תצפית, שחובלו והשחתו (למחז).

בדרך לקברי המכבים כדאי להיכנס למושב מבוא מודיעים. במרכזו של שוב קדחי זה גילו שרידים של מיבנה ביזנטי, שבריצפת הפסיפס שלו מצוייר צלב. מבוא מודיעים ממשיך הכביש מזרחה, בין שטחי יער נטוע. בצידי הכביש, אגר־רטאות לזכר צוותי מטוסים של חיל־האו־יר שניספו בתאונות ובמלחמות.

אתר קברי המכבים (החשמונאים) דומע (מזרח), ובו שורה של תשעה קברים חצו־בים בסלע. האתר נחשב במקום קברי המכבים מאז 1910, כשמורי גימנסיה בתל־אביב הלכו לעלות לכאן עם תלמידי־הם בחג החנוכה.

קברם של המכבים (וחשמונאים) תואר בפרוטרוט בספר המכבים. שם: מטתיה בן־יוחנן, אחיו בני מתתיהו, בנו הבכור יהודה ואחיו הצעיר יונתן. הם הוריד־תם, וחציב על הקברים שבע פירמידות, סביבן עמודים גבוהים מקושטים בכלי־נשק ובפיתוחי אוניות.

אתר הקברים

אתר העיר מודיעים זיהו בכפר הערבי מודיעין. בצד הכפר מוזקרת גבעה, ראשה תל בשם תל איראס. וחנו, כך מן המקורות, מקומה של מודיעים. מלמדות שהערבים מכנים את אתר הקברים שממערב לאל־מדיה „קובר אל יהוד", ולמרות המסורת שהנחינו מורי גימנסיה הרצליה ואחר־כך תנועת המכ־כי, לעלות לקברים הללו בחנוכה, אין אלה קבריהם של המכבים. קברים אלה, התצובים בסלע, מאוחרים מתקופת המכ־בים לפחות ב־300 שנה. כך קבעו המומ־חים.

מרחק קילומטר אחר מצפון לקברים, מצוי קבר־שייך קטן בעל כיפה ששמנו, בפי הערבים, „שייך ערבאווי". מקומו של אתר זה, הצופה מערבה (ערבאווי – מערבי), נראה מתאים למקומם של קברי המכבים. לפני יותר ממאה שנים חפר כאן ריקטור גרין הצרפתי, וכעבור שנים אחורות חזר וחפר במקום צרפתי אחר, מאתר הקברים יורדת דרך־כורכר טר־בה לכל כלי־רכב אל נחל מודיעים, כתוך יער נטוע אורנים, אקליפטוסים וב־רושים. בנחל נפסק היער הצפוף של קקל, ומופיעים עצי־זית מפוורים. מצי־דו השני של הנחל מדרון תלול וחשוף של גבעת תל איראס. פה ושם נראות חלקות מעובדות על מראסות. פלחים מהכפר מדיה חורשים בעונה זו את תל־קותיהם, במחרשות־עץ. הנוף החקלאי כאן הוא השתמרות מדוייקת של הנוף בימי החשמונאים. כך, בכלים אלה, עבדו את אדמתם, לבשו בגדים דומים וגידלו אותם הגידולים. אולי על אחת האבנים שבצד הדרך ישב פעם מי מבני מתתיהו ונח מעמל יומו.

חמלונות בשילת

הדרך מורחת חוצה את האפיק פעם ועוד פעם. במעבר השני, אם תרים עיניך אל מצוק הסלעים שמימין, לרגלי מושב שילת, תראה מכמן רבים ופתח של מע־רה, שעומקה כ־50 מטר. בה, ובאחרות כמותה, התחתרו הרדפים עם עדיהם בי־מי מלחמה וגשם. ולכאן כנראה ברחו בני החשמונאים לאחר שסותתיהו הרים את תמונתה לאל אחוז והגיע את שליחו של אנטיוכוס. אחר־כך נמלטו אל הרי גוש־נה.

בתעלה, עתה שיא הטילים, עדיין לא הוחלף מדיתה ואחרה, אפשר אומנם לפגוש פתחוניות ובתיכומים, אך הקידה השעיתה עדיין עדיומה. גם הרקמות, הכלליות והגרפיסים יפרחו בם עם בוא הגשם. אבל אפשר, אם יחדיים אין, לפ־לוח את חוטה הלבנה של פרחיה הלב־נים, בם הסגרים, עלי הוחמה, הלוסים כבסם מים רתחים, הם הם טוב מכל הפר־מי לנו. הליך אפיק הנחל המבא את שיח אברהם, פורח במסול.

רוח חוקומה

הדרך ממשיכה לאורך הנחל עד לב־ביש בית־סיראס – הרבתא, אבל בקטע הזה הדרך מוחלפת, ומגיעים לכפר חשמונאי. הם מצאו ליד קבר השייך שרידי בניין ופסיפס מתקופה הביזנ־טית. את קברי החשמונאים לא מצאו עדיין. אך אולי זה המיבנה המצוייר במ־פת מידבא.

כדאי לטייל מקברי המכבים לשייך ערבאווי. אם הולכים לצד הדרך, אפשר להבחין שחשיפה מלא שרידי מיבנים, כך־רות חצובים ומיבנים חקלאיים. יש המר־חים כאן את היער מודיעים של ימי חשמונאים. מי שטעון כך, מסתכל על השרידים הרבים בשטח ועל המקורות, המתארים את מודיעים על הדרך הראי־שית מלוד לירושלים. מידיה, שמעבר לנחל, מנותקת מהדרך הראשית, שייך ערבאווי מתפיע במקום בשם חורבת הגרי־רי. תיכון שיחדשו בו את הדפירות.

זוטה לבנה

לזר אתר „קברי המכבים" מצוי אתר הנצחה משנת 1970, מעשה ידיו של יר־סף אמא לזכר כל חללי המלחמות נאר־ור מאז מלחמת השחרור, שמות החללים חקוקים במבלאות על קיר בטון ולידן שמונה פירמידות, כמספר ימי החנוכה ובדמות מצבות קברי המכבים.

דרכים אחרות

דידי מנוסי

מירוץ־מזחלות באלסקה

מצאתי בעיתון לאמור: „יהודי אמריקני תושב אלס־קה, אחד משמונה היהודים חבודדים המתגוררים בעירה נום שליד מיצר ברינג, יצר זוג דמויות יהודיות לחג החנוכה, שנועדו לשמש 'מקביליות' לסנ־טה־קלאוס הנוצרי."

אז א־פרופו סנטה קלאוס, הנוהג כידוע במזחלת־שלג רתומה לשישה צבאים, וא־פרופו העיר נום שבאלסקה – חרשו לי לספר לעל מירוץ מזחלות־הכלבים השנתי, הנע־רך באלסקה מדי שנה בחודש דצמבר. מסלול המירוץ: מן חעיר אנקורג' שבדרום ועד נום (הנכל), מרחק שלושת אל־פים קילומטר.

מזחלות הכלבים, שהיו אמצעי־התחבורה היסטוריים של האסקימוסים והאינדיא־נים חצפוניים (ואומנו על־ידי מחפשי־זהב בצפון הרחוק בסוף המאה הקודמת), כבר מזמן ירדו מגדולתן והוחלפו במזחלות־שלג מוטוריות (סנו־מוביל). ירדו מגדולתן. אבל לא נעלמו אלא הפכו לענף־ספורט מיוחד, מעניין – ויקר. במדינות רבות בעולם מתמס־רים ספורטאים המשוגעים־לדבר לגידול ולאילוף כלבי־מזחלות (במירוץ אנקורג'־נום שזכיתי אני לראות. השתתפו נוהגי כלבים מבריזיל, צרפת, שווייץ, נורווגיה וכמובן מא־רה"ב ומאלסקה עצמה. גולת־הכותרת של האילוף המיוחד הזה היא המירוץ השנתי של אלסקה – שהוא יחיד מסוגו בעולם.

המירוץ מתחיל באנקורג', בפסטיבל ספורטיבי בן שלושה ימים המלווה בתצוגת חכל־בים שישתתפו במירוץ, וכמובן בשתיה כדת. לאחר־מכן מת־יצבים המשתתפים בנקודת־המוצא, ובריית־אקדח רמה נפתח המירוץ (הנמשך בין שבעה ל־10 ימים, תלוי במזג־האוויר).

המזחלת, המנשכת על־ידי שמונה כלבים, נושאת רק את הנהג ועיודו ואת המזון לכל־בים. ברור כמובן שכל שהמ־טעוי שלה היא משוכשת מאוד. יש דרך חרשה וסובה, העולה שמאלה אל אתר הבנין של הישוב הנרש – חשמונאים. ממנו אפשר להמשיך אל הישוב המסוך לו, מתחיה, ולצאת מרחה לכביש חרב־תא – בית־שדיא.

אם המשיך עם הנהל, תגיע למיסעף שממנו עולה דרך ימינה אל חשמונת של כפר רות, בין כפר רות לשילת. בכל דרך שתבחר לצאת מהנחל כדאי, לסיום, לב־קר בכפר חשמונאים שליד מושב שי־לת.

ווחי ונעמי בדעם, חברי המשוב, חקי־מו על נבעת שילת אתריתיות, שיש בו שיחוחי מערי מיבני המשמונאים. הם גיש, שיחזרו ובנו על הגבעה מחלב־נים, ואמנו מבסרי המכיבה כלים חקלאי־ים, חלמידים ומבקרים באתר אמתים מי־לות בשבוון. שותים חה חלוט מוטשה לבנה, ובעונת הבציר דורכים ענבים בגת חיה. בעונת הבציר דורכים ענבים בגת מסוחרת, וגם מלבנים לבנים ואורגים בגד. יש באתר אוסף של מרשות, מר־נים, קילשונים, מעברים, מגלים וחרמי שיש, מיבורות ודיר־צאן, מיתקני כית־בר, אהל ובורגים עתיק, אפשר לקנות חוברת המסבר, ולשייל לבי בין המיתקי־נים המוצגים.

מראש בגבעת שילת אפשר – ובריך – לצפות אל נוף ארץ מולדתו החשמונאים, להבין, לחוש ולסגוג מאוחדות ויי ודוחי יום מעבנם של החשמונאים בני מודיעין.

ליד הגבורשה לוכר חלבי קיר שיל־ות, שבמרשב שילת, אפשר לוכר ולקר ראו את שירו של דוד שמעוני „המכבים של ימינו"... „ובכר לא מחון אף בני ליי / אני ראות קברי המכבים / לא מעמים, לא בדרים – רבים / הם נלחי מים מלי ידנו ומלי חיל..."

מלון מלונות עבריה ליד מעיינות הגרמא
בסיס מושב וטיולים בצפון
מבצע חנוכה
19,900 שקל לאדם לארוחות בוקר כולל מעיים
טלפון: 067-20007 רחוב המלך 4 טבריה

תעופה

אריה אנוזי

העורים היקרות ביותר בעולם

בנק „יוניון" השווייצי קובע, כי העורים היקרות ביותר בעולם השנה הן לאגוס בירת ניגריה, טוקיו, ניו־יורק וסיכות אבו־ראבי. הבנק קבע זאת במסגרת סקר, שבדק את יוקר המחירים והמחיה ב־49 ערים ברחבי העולם. יוקר המחירים בארבעה מקומות אלה נמוך ב־50 עד 100 אחוז לעומת הערים האחרות שנכללו בסקר. בתחתית סולם היוקר מצויות ליסבון, ריו דה־ז'אנרו, איסטנבול ובנקוק. תל־אביב דורגה במקום ה־22 ברשימת הערים היקרות בעולם.

בתחום המלונאות קובע הסקר, כי עבור לינת לילה בחדר זוגי כולל ארוחת־בוקר לשניים, במלון־יוקרה, התשלום הממוצע בכל 49 הערים הללו הוא 115 דולר – לעומת ממוצע של 77 דולר בשנת 1982, אז נערך הסקר האחרון.

מדים חדשים לדיילות „סוויסאייר"

דיילות האוויר וחקרקע של „סוויס־אייר" זוכות בימים אלה במדים חדשים, שעוצבו במיוחד עליידי מעצבי־אופנה שוויצרים. המדים כוללים מעיל־כות מצמר של וולקנה, שמלות, חצאיות ומכנסיים. מאחיהם יהיו כחול־כהה ואפור, והאפורים אף הוא גוני עיצוב הפנים של הבאות החדשות.

דיילות „סוויסאייר" יחלו ללבוש את המדים החדשים ב־1 בדצמבר.

מועדון חדש לפאן־אם בנמל דה־גול

חברת־התעופה „פאן אם" תחנוך בקרוב, בנמל־התעופה שארל דה־גול ליד פאריז את המועדון החדש, המיועד לנוסעי מחלקת־העסקים שלה. גם נוסעי כסיסות החברה מניו־יורק לישראל אל וחזרה העוברות דרך פאריז, יוכלו ליהנות משירותי המועדון החדש בעת חניות־הביניים.

האמריקנים רוכשים מטוסים חדשים

עסקי התעופה בארצות־הברות לגמרי לא רעים, אם לשפוט לפי קצב רכישת המטוסים על־ידי חברות־התעופה המפעילות טיסות בתוך ארה"ב. למשל ימים אחדים נמסר בסיאטל, מרכזו של יצרנית המטוסים „בואינג", על עיסקת ענק: חברת־התעופה „יונייטד" תרכוש עד 110 מטוסי־נוסעים מדגם „בואינג 737", ו־6 מטוסי „בואינג 747". השווי הכללי של העיסקה, אם אכן תבוצע במלואה, יהיה יותר מ־3 מיליארד דולר. המטוסים יסופקו, לפי התוכנית, במשך חמש השנים הבאות, והם נועדו להחליף מטוסים קיימים.

טיפול מיוחד לאנשי־עסקים באל־על

חברת „אל־על" מעניקה טיפול מיוחד לאנשי־עסקים, הטסים במחלקה המיועדת להם במטוסי החברה. הברטיסים במחלקת העסקים יקרים יותר, אך לם מסתבר שגם אנשי־עסקים ישראלים מוכנים לשלם יותר, ובלבד שסיסתם תהיה נוחה יותר. בקרוב תוסף על תוכנית תדשה, שתעניק לנוסעי מחלקת העסקים יתרונות נוספים.

ביוזמתיים מתרחב מועדון „הנוסע המתמיד" של „אל־על". ב־10 החודשים הראשונים להפעלתו, נרשמו בחברים בו כ־85,500 נוסעים בישראל ובארה"ב. כדי לספל בכל נוסעי המועדון, הכפילה החברה את מספר הדלפקים המיועדים להם בנמל־התעופה בן־גוריון.

היום מפעילה החברה שלושה דלפקי שירות „המלך דוד" עבור המרבים לטוס, נוסף על דלפקים מיוחדים המשרתים את נוסעי המחלקה הראשונה ומחלקת העסקים. חברי מועדון „הנוסע המתמיד" צוברים נקודות, המעניקות להם הנחות וכרטיסי־חינם.

דיילות „סוויסאייר" מציגות את מדיהן החדשים

טיולים בשבוע החנוכה

קצר וקולע

בני גבירצמן

מה שרואים בתעלם זה אינו חלק משדה מדע בדיוני על היות עונקיות המשתלטות על העולם. לפנינו זהו חצלום שנעשה בגן הבוטאני בפינוי, שאין חייב שלא לוקחים אותו לשם. כלפיקעל נראים בית האמבה ושני המפיע המגמרמים של פינוי. החיה שבתצלום היא אמנתם, מריייו הלילייים של הגן, חלוי בקצה עוף.

בין הפרוויולניות הללו: מתנות, שרי רוח סחיר בקבלה וביציאה, חדרים בדרגה גבוהה יותר, תעדיף מועדף, עוגות המזמנה אפילו שעה לפני מועד חשיכה, נסיעה מספר בלתי־מוגבל של קילומטרים כשהוא והנוסע עמו מבוטחים, „פגיעת" מיסים מקומיים, קבלת אוכל חמומן מכונית ממחלקה גבוהה עוד יותר.

* * *

ארוחה לשניים – מ„אירומקאר"

כל מי שישכור רכב לנהיגה עצמית ב„אירומקאר" בישראל, יקבל – אשמח־טיח – חברות במועדון „אדוחת לשני־ים". כל חבר כזה יקבל כרטיס־חבר מס' לסטיק, אליו מצורף מקסון ובו 58 תלושים, שכל אחד מהם מיומד לאחת מ־58 מסעדות ברחבי הארץ. במסעדות הללו יוכל החבר לקעוד עם עוד אדם – וישלם המערת ארוחה אחת בלבד. בין המסעדות שמהתלשים הללו יפים עבור־ון „אלה קוזינו", „דרמון חוזב" ו„חמסרה" בתל־אביב, „גני סנצאנו" בנתניה, „חומה" ו„אמרקן קלוזי" בירושלים, „אל סולה" ו„מרתן בלפור" בחיפה, „אלה בהם" ו„נייץ ברק" באילת ועוד.

* * *

„תדמור" מזמין את עובדי המדינה

מלון „תדמור" בחצליה מציע לעובדי המדינה ומשפחותיהם לבלות חופשת חורף בין חורף בין בחגלון, בחגורים מיוחדים. תחוור חגיגי לשאות במלון היום לא־רם, בחדר זוגי עם פנסיון מלא – 33,300 שקל, כולל מע"מ. לילדים עד גיל 12 ישמחום בחדר הוריהם, יש חנחה של 50 אחוז. אלם לעובדי המדינה יי־צא לבלות במלון במחיר נמוך יותר, שי־היה שווה לתעריפי האיכסון והכלכלה המשולמים בפעלות הדרכה מטעם ונציגות שדות חמיליה. לפופולרים ניתנת המנה נוספת, של 10 אחוז על המחיר שיהיה ברגלף מעמם נציגות שדות המדינה בעת האחרונה.

בין הנגנה עבור השירות של מחלקה חיר הנגנה עבור השירות של מחלקה

ז'ל, מקבל ב„הרל" הטבות שונות, כגון עדיפות בשכירת הרכב ובהאחזתו, בי־צוע ההזמנה אפילו שעה לפני מועד חשיכה, נסיעה מספר בלתי־מוגבל של קילומטרים כשהוא והנוסע עמו מבוטחים, „פגיעת" מיסים מקומיים, קבלת אוכל חמומן מכונית ממחלקה גבוהה יותר, ואיליון מחלקה גבוהה יותר, מהבוקר עד לשעות העבר. ביום כזה פונעדים את ארוחת הצהריים בחיק הטבע, הליצה היא בחד־דים משפחתיים בעלי שיחותים צמו־דים. בכל חדר 5-4 מיטות. ליחה משוות־מת של הנהדים והילדים, מוריחה את המחיר.

זוזאת רשימת התוכניות המוצעות: בין ה־6 ל־9 בדצמבר – באילת. בין ה־6 ל־8 בדצמבר – בעין־גדי (לגיל הזהב). בין ה־9 ל־12 בדצמבר – בעין־גדי. בין ה־9 ל־11 בדצמבר – בחצבה. בין ה־11 ל־14 בדצמבר – בחצבה. בשדה־בוקר ובמדרחנגב. בין ה־10 ל־12 בדצמבר – בממלכת אפרים. בין ה־12 ל־14 בדצמבר – באלון תבור ובמעגן־מיכאל.

בוסף ייערכו עלידי חברת בשבת הקרובה, ה־7 בחודש, סיורים מרכזים ללא תשלום באיזור מודיעין. נקודת־הת־מיפגש היא מיצמה מודיעין. בין השעות 10-11. כן יתקיים סיור ללא תשלום באתרי ההתיישבות של בפר־הנוער בן־שמן. נקודת המיפגש היא במגרש־הח־ניה שליד הכניסה לכפר. הסיורים יוצאו ב־10 עד 12 לפני־הצהריים, אחת לש־עה, וחם יימשכו חצי־שעה כל אחד.

אלה שיצאו לסייר בסביבה בכוחות עצמם, יוכלו להיעזר בחתמת מידע של חחברה לתגנת הטבע, שתעמוד לרשות המטיילים במצמה מודיעין בין ע בבוקר ל־1 בצהריים.

חכמר חחשבמוצאי הרקלאי המשוחזר שהוקם במרחב שילת פתוח למבקרים, בדרך־כלל, בשבתות וחגים. בימי חש־בע ועיכים בו ביקורים מדריכים לקבוצ־צות תלמידים, חיילים ומבוגרים. במח־לק הביקורים חללו ניתן לקבוצות הסבר בנושאים הקשורים לאתר ולסביבתו בנון מלחמות המכבים, חממלכה החש־מונאית – וקרבות גולחמת העצמאות שהתנהלו באיזור.

ביקור של קבוצות יש לתאם מראש עם זוחר או נעמי ברעם, מושב שילת, ד.נ. המרכז (מודיעין), טלפון 261617 .08, בשעות 15.00-8.30 (במוצ"ש רחק).

לקראת חג החנוכה, לדעתנו, זה המ־קום שראוי מכל לבקר בו.

* * *

תערוכת יריעות סוזני

בימים אלה מתקיימת במוזאון הא־רץ בתמת־אביב תערוכת יריעות סוזני. אלו הן יריעות של ריקמה בוכרית, וח־שם סוזני ניתן להן על שם המלה בוחט־בוחרית. היריעות נועדו לשימוש ביתי, כבסיסיים לנומחות בקיר, בחציצה בין חדרים, וכבסיסיים למיטה, בעיקר למי־טה־כלולות. המרכזים הידועים ביותר ליריעות הסוזני הם הערים בוכרה, סמ־רקנד, טשקנט שהרוי ואוזה טפה.

לאוץ הגיעו יריעות הללו עם חע־לים מבוכרה, שחקימו את שכונת הבוכ־רים בירושלים בסוף המאה הקודמת. המשפחות שהגיעו אז היו מן המבוס־סות בקרב יחודי בוכרה, והסוזני היו חלק מרכושן. בתעבורה, המתקיימת בביתן לאתנוגרפיה ולפולקלור של המו־זיאון, מוצגות כעשרים יריעות, המייצ־גות חתך של דגמים שונצרו בערים השונות בבוכרה.

* * *

הקרנבל הברזילאי בא לישראל

חברת־התעופה הלאומית של ברזיל „וארינ" מחחת בימים אלה, בשיתוף עם „אל על" ומלון „הילטון", במיבצע היכרות עם ברזיל והאפשרויות השונות הגלומות בה, בחיקף המתאים לארץ הענקית הזאת. ערב הקרנבל בברזיל מביאה „וארינ" קרנבל משלה, שיפגיש את הקהל הישראלי עם היעד המרחק הזה, על כל אפשרויות הנסיעה, התיור והבילוי שהוא מציע לחייר. מרכז האי־רועים של הקרנבל הוא מלון „הילטון" תל־אביב.

כך, מדי ערב יהיה אפשר ליהנות במ־סעדת „חמלך שלמה" במלון מבטעמי המטבח הברזילאי, שיוכנו עלידי אש־פיקמבטה אראוטו ופרופיקה. תוכנית טיול מיוחדת לקרנבל תוצג ב„אל פא־שה" בחיפה ב־6 בדצמבר ובבית האדום בירושלים ב־6 בו, בחשתתפות להקת הפולקלור „באחיה טורסה", שהגיעה מאל־סלוואדור בירת באהיה במיוחד לאירוע זה. ולבסוף: ב־7 בדצמבר ייערך במלון שקיפסיכות של המרכז לחרבות וידידות ישראל־ברזיל.

* * *

מחנה חדש בקרוגר סארק

בימים אלה הושלמה ביניתו של מח־נה חדש בשמורת־הטבע הענקית קרוגר סארק בדרום־אפריקה. המחנה הקטן כו־לל חמישה מיבני מגורים נפרדים ומיב־נה מרכזי אחד, שבו יכולים אורחי המח־נה להתפגש. המחנה חחדיש ונקם עלידי חברת־בניה דרום־אפריקנית – שתחנה אותו לרשות שמורות הטבע הדרום־אפריקניות, כדי לעודד את פעילות שמירת הטבע במדינה זאת.

* * *

מחלקת־עסקים במכוניות

הניסיון המוצלח של חברות־התעופה בהפעלת מחלקת־עסקים, הביא את חברת „הרץ" להשבדת רכב לפחות מחלקה דומה. מי שמנסע לשלם את חמ־חיר הנוסף בעבור המחלקה, יקבל מכונית מרווחת ומפוארת יותר, ובה מקום לשלוש נוסעים בלבד. המכונית מצוידת בטלפון, בטלוויזיה, בטלקס ובמכונת־כתיבה. הנוסע יוכל לבקש מן המרכז לשלוח אליו מכונית מתאימה לכל מקום בעולם, תוך שעתיים בלבד.

* * *

הקרנבל הברזילאי בא לישראל

חברת־התעופה הלאומית של ברזיל „וארינ" מחחת בימים אלה, בשיתוף עם „אל על" ומלון „הילטון", במיבצע היכרות עם ברזיל והאפשרויות השונות הגלומות בה, בחיקף המתאים לארץ הענקית הזאת. ערב הקרנבל בברזיל מביאה „וארינ" קרנבל משלה, שיפגיש את הקהל הישראלי עם היעד המרחק הזה, על כל אפשרויות הנסיעה, התיור והבילוי שהוא מציע לחייר. מרכז האי־רועים של הקרנבל הוא מלון „הילטון" תל־אביב.

כך, מדי ערב יהיה אפשר ליהנות במ־סעדת „חמלך שלמה" במלון מבטעמי המטבח הברזילאי, שיוכנו עלידי אש־פיקמבטה אראוטו ופרופיקה. תוכנית טיול מיוחדת לקרנבל תוצג ב„אל פא־שה" בחיפה ב־6 בדצמבר ובבית האדום בירושלים ב־6 בו, בחשתתפות להקת הפולקלור „באחיה טורסה", שהגיעה מאל־סלוואדור בירת באהיה במיוחד לאירוע זה. ולבסוף: ב־7 בדצמבר ייערך במלון שקיפסיכות של המרכז לחרבות וידידות ישראל־ברזיל.

* * *

מחנה חדש בקרוגר סארק

בימים אלה הושלמה ביניתו של מח־נה חדש בשמורת־הטבע הענקית קרוגר סארק בדרום־אפריקה. המחנה הקטן כו־לל חמישה מיבני מגורים נפרדים ומיב־נה מרכזי אחד, שבו יכולים אורחי המח־נה להתפגש. המחנה חחדיש ונקם עלידי חברת־בניה דרום־אפריקנית – שתחנה אותו לרשות שמורות הטבע הדרום־אפריקניות, כדי לעודד את פעילות שמירת הטבע במדינה זאת.

* * *

מחלקת־עסקים במכוניות

הניסיון המוצלח של חברות־התעופה בהפעלת מחלקת־עסקים, הביא את חברת „הרץ" להשבדת רכב לפחות מחלקה דומה. מי שמנסע לשלם את חמ־

חיילים באים – שיחזור מרד המכבים כפי שחוא מוצג בכפר החשמונאי, כשחמשתתפים לבושים בבגדי חתקופה

טיפים

לאה אתגר

עממי לעשירים

– מאת לאה אתגר –

בשבת בצהריים אצל ויק־טור חייר. המטעדה שלו ממוקמת בכניסה חצפונית לנ־מל יפו. בערך ליד חמשטרה. צופה לים. לא מכירה את חאיש הזה. רק שמעתי עליו וראיתי אותו בטלוויזיה. כמה חוא עמן, כמה חוא עזר עזור יעזור לכל המסכנים.

יש לו, לוויקטור חייר. הרבה חברים שכותבים בעיתונים. עובדה. אני זוכרת רק שבחים על המטעדה שלו. כטח חאוכל טוב וזול, ועוד ועוד.

נחזור לשבת האחרונה: חגענו בשתיים וחצי. היה יום שטוף שמש. המטעדה היתה מלאה. חמלצרית, כנראה חגברת חייר בכבוד־בעצמה, רצה חרבה חלוך־ישוב מן המטבח וחוזר־חלילה. עד שד־כינו לתשומת־ליבה, חלפה כחצי־שעה. אחרי חצי־שעה של ישיבה החליפה לנו את המפה הקרועה וחמוכתמת במפה קרועה ומוכתמת אח־רת. אין תפריט. חזמנו דגים על נחלים. לא שואלים אותך איזה דג אתה רוצה. תקבל מה שיש. לא שואלים אותך איזה סלטים אתה רוצה. תקבל מה שיש. חזמנו בקבוק יין לבן. חגיע לשולחן. כשחוא פתוח. חגיעו שתי כוסות ליין. כל אחת מסוג אחר. חכל עממי. להזכירך. שוויקטור חייר מתקשר עם המלח עמך. מסי־ביב – עזובת עציץ וחצי בס־לסלת־קש. כיסאות במעט שחוא עממי פשוט. אוהב אדם.

חלל עץ שחגיע חתשבון שלי

מועדון קוראי ידיעות אחרונות

מועדון קוראי ידיעות אחרונות מועדון קוראי ידיעות אחרונות מועדון קוראי ידיעות

בית ידיעות אחרונות דרך פ"ת 138 תל־אביב. טלפון 212213
פרטים והרשמה בימים א'–ח' בשעות 09.00 – 18.00 ברציפות
החרשמת פתוחה לכל קוראי חעיתון ללא תשלום דמי חבר

נותרו מקומות ספורים לאירועי החנוכה

סוף שבוע בנהריה, חנוכה – 14/12/85 – 12

להיות ביחד, לבלות, לצחוק, ולהנות

עם שלושת השמואליקים

ש. רודנסקי

ש.סגל ☆ ש. עצמון

המחיר – 99,800 ש' בלבד פנסיון מלא

(אפשרות חסעה מת"א לנהריה ובחזרה)

פניני המזרח הרחוק

סינגפור, תאילנד, פיליפינים, יפן – כולל ביקור בפסטיבל הקרח בסאפורו טייוואן, הונג־קונג.

28 ימים – יציאה 22.1.86

חרשמה: טמסה טורס

משרד ראשי כפר־סבא טל' 052-25825

חופשת חג החנוכה לאבות אמחות וילדים במשפחות

חד הוריות

מלון קאנטרי קלאב ת"א 11/12/85 – 8

פעילויות משותפות להורים וילדים ותקשורת בין המבוגרים תוך שימת דגש מיוחדת על המשפחה חד־הורית

פריז ולונדון

סיור מאורגן, 11 יום – $599

6.12.85 – מלא. חציאה חבאה: 27.12.85

כולל טיסות, אירות, סיורים, העברות, מלווה ישראלי

ביצוע: אופיר טורס ת"א, בן יחודה 32 טל' 209777

לונדון שלך ב־$399

9 ימים עם אפשרות חארכה, יצאות סדיות בכל שבוע. כולל טיסה, בית־מלון סיור הכרות, כרטיס חופשי לתחבורה ציבורית.

ביצוע: אופיר טורס ת"א, בן יחודה 32 טל' 209777

נותרו מקומות ספורים לגברים

גילאי 30 – 45

פנויים ופנויות

דיפלומט יום חנוכה

14/12 – 12

חכנית מלאה ● צוות מקצועי ומנוסה

● פנסיון מלא ● בילויים

חרצאות ● הכרויות ● תקשורת

חודף ישראלי

חופשה ונופש במחירים מיוחדים

(פרטים במועדון)

טבריה

חופשה משפחתית לחוף הכנות במעגן – חורים + 2 ילדים 59,700 ש' (לינה בלבד)

☆☆☆☆

נחר הירדן – 45,000 ש'

☆☆☆☆

גני חמת – 34,300 ש'

☆☆☆☆

אילת

אלמוגים – 26,000 ש'

☆☆☆

קיסר – 28,330 ש'

☆☆☆☆

ירושלים

דיפלומט – 45,580 ש'

☆☆☆☆☆

אריאל – 28,650 ש'

☆☆☆☆

ת"א והמרכז

קאנטרי קלאב – 27,250 ש'

מנדרין – 28,325 ש'

גרנד־ביץ' – 34,900 ש'

מרינה – 28,650 ש'

דיפלומט – 45,580 ש'

המחירים לאדם בחדר זוגי (מחי' טיולי חו"ל) ת"א השפלה 3 טל' 03-375063

קניה – שמורות ואגמים

טיול לודג'ים 19/1/86 – 2

בהדרכת יוסי לשם

קיוול קמפינג 19/1/86 – 2

טיול לודג'ים 23/2/86 – 6

בהדרכת ד"ר עוזי פז

(אפשרות הארכה בשטבע נוסף לאיי סיישל)

ביצוע:

חתברה להגנת הטבע

(מח' טיולי חו"ל) ת"א השפלה 3

טל' 03-375063

מועדון קוראי ידיעות אחרונות מועדון קוראי ידיעות אחרונות מועדון קוראי ידיעות אחרונות מועדון קוראי ידיעות אחרונות

תנופת פיתוח באור־יהודה

„היום זוהי אור־יהודה חדשה", אומר ראש־המועצה עו"ד יצחק בוקובזה, ובאמתחתו תוכניות רבות להרחבה, לשיפוץ ולפיתוח — ולהשיג מעמד של עיר בישראל

מאת מירי עדן

כשהתחיל כל העניין עם „חמש דקות מכפר־סבא", היו שאמרו כי אור־יהודה נמצאת „דקה מנוהה־מונטסון". היום, מתרפקים תלמידים מנוהה־מונטסון על רלתה של המועצה המקומית, בבקשה לאפשר להם ללמוד בבית־הספר המקיף של אור־יהודה. אם יש מקום, מקבלים אותם.

אור־יהודה מונה היום 20 אלף תושבים ומשתרעת על שטח של 5,000 דונם. הגיל הממוצע – 24. שני איזורי־תעשיה מפותחים, ועוד שניים בדרך. הישוב נוסד ב־1949 על־ידי עולים מטורקיה ולוב, שהתיישבו בו באופן בלתי־ממושר. כעבור זמן תפסו חזקה על עשרות הבתים הערבים הנטושים שבין הפרדסים. כעבור שנתיים הוכר המקום כוועד מאוחר ובישוב ייסדו מעברת עולים, רובם מעיראק. בשנת 1955 קמה המועצה המקומית, וראש־המועצה הראשון היה השר־לשעבר מרדכי בן־פורת. היום, בוריקת ועדה במשרד־הפנים אפשרות להעניק לאור־יהודה מעמד של עיר.

אם עד לפני כמה שנים רק כ־20 אחוז מתלמידיה בישוב סיימו 12 כיתות לימוד, הרי היום מסיימים יותר מ־80 תלמידים את לימודיהם בבית־הספר המקיף המקומי. שכונת ההסתדרות ושכונת עמידר באור־יהודה כלולות במרוייקט השיקום. מבחינה זו, הצליחה אור־יהודה במה שאף שכונה או עיר אחרת בארץ לא הצליחו.

יש מה להציע

2,500 מתוך 5,000 דירות בשכונת הורהבו, 1,300 מתוכן בשכונות השיקום. בעבר, 65 אחוז מהדירות והבתים באור־יהודה היו בבעלות עמידר. היום, רק כ־10 אחוז נמצאים בבעלות החברה, כל השאר נרכשו על־ידי התושבים. לראש־המועצה המקומית, עורך־הדין יצחק בוקובזה, תוכניות גדולות עבור למקום הולדתו. הוא מתכנן לתקים שתי שכונות חדשות, בנות אלף דירות כל אחת, חלקן צמודות־קרקע ושאר הבניינים בני שתיים ושלוש קומות.

„אנו מעוניינים שהשכונות שייבנו, האחת ליד נווה־מונטסון והשניה בפרדס כלב הישוב, ימשכו בעלי יכולת עבור מבחינה חברתית־כלכלית," אומר בוקובזה. „אור־יהודה מתפתחת. יש עוד עשרות וילות במרכז העיר ובשכונות, בשיטת 'בנה ביתך'. יש לנו מה להציע. היום, זוהי אור־יהודה חדשה."

אי־אפשר להכיל

ליד בית־הקולנוע הישן יבנה קניון ששיטחו 5,000 מטר מרובע. הוחלטה הסמוכות כבר הבטיחו לשפץ ולהחדש בכל פינה בישוב בונים, מרחיבים ומשמצים. המועצה, מצידה, מטפחת גינות ציבוריות. בונים גם עוד בית־ספר יסודי, כי החמישה הקיימים כבר לא מספיקים.

„בשכונות שבהן היו דירות נטושות," מספר בוקובזה בגאוה, „רכשו זוגות צעירים דירות, החזיקו ושיפצו. היום כבר אי־אפשר להכיר את המקום. נכון, עוד יש מה לשפר, עוד גינות, עוד רדכים וכביסים..אבל הגל כבר כלול בתוכניות העבודה שלנו. תוך שנים ספורות אני צופה שיקום כאן ישוב יוקרתי חדש. אז, לא תימצא כאן עוד אף דירה נטושה."

המועצה המקומית, עורך־הדין יצחק בוקובזה, תוכניות גדולות עבור למקום הולדתו. הוא מתכנן לתקים שתי שכונות חדשות, בנות אלף דירות כל אחת, חלקן צמודות־קרקע ושאר הבניינים בני שתיים ושלוש קומות.

„אנו מעוניינים שהשכונות שייבנו, האחת ליד נווה־מונטסון והשניה בפרדס

לאיציק בוקובזה
ראש מועצת אור־יהודה ותושביה
זר ברכות ואיחולי הצלחה במלאת חגיגות ה-30 שנים לאור יהודה.
מאחלים:

מסעדת
"מפגש אנטבה"
— מורד —
* שיפודים * דגים * סלטים
אור יהודה — שוק פריקס טל': 354266

לרגל חג האורים
חגה של אור יהודה
במלאת 30 שנה
ליסוד המועצה המקומית
שלוחה ברכתנו לתושבי העיר
יצחק בוקובזה, עו"ד
ראש המועצה
וחברי המועצה

לראש המועצה ותושביה
זר ברכות להצלחה
א. מימון
קבלן מורשה לבנין ופיתוח
רח' חפלמה 8 אור יהודה טל': 354937 ת.ד. 62

אולמי אור יהודה
לאירועים חגיגיים
* ברית־מילה * אולמות מרווחים ומפוארים
* בר־מצות * תפריט מגוון ועשיר
* חתונות * שפע מאכלים מזרחיים
בחנחלת: סמי משיח
אזור התעשיה החדש. אור יהודה טל': 347461, 347464
לחתואות בשמחות
המשך עבודה פוריה והצלחה מקרב לב לאיציק בוקובזה
ראש מועצת אור יהודה ותושביה

לראש המועצה ותושביה
זר ברכות לשגשוג והצלחה
מרכז הפלסטיק
ישראל 1984
בע"מ
רח' חיוזמים 3 אור יהודה
טל': 347290-347361 ת.ד. 228

חייק במות וחייק שלטים
וצוות העובדים
באים לחשתתף בשמחתה של אור־יהודה
בחגה ה-30 בה בלבנו ובה צמחנו.
אור יהודה
אזור התעשיה החדש: טל': 347707, 712565

ליצחק
ראש מועצת אור יהודה ותושביה
זר ברכות להצלחה
צעצועי ר. מלניק ובניה בע"מ
צעצועים מחיבואן לצרכן
מבחר צעצועים
משחקים ומתנות
במחירים סיטונאים
רח' חיצירה 11 אור יהודה (חעליה) אזור התעשיה החדש טל': 349073

לראש מועצת אור יהודה ותושביה
מיטב הברכות והאיחולים
במלאת 30 שנים לחווסדה
מאחלים
אחים מזרחי
יצרני ריהוט משרדי, למשרדים ומוסדות
חמפעלורח' חיצורח 13, אור יחודה טל': 353337
חנות מכירחו: רח' קרליבך 12, ת"א: טל': 255167

איחולי חצלחה במלאת 30 שנח וחמשך
עבודה משוחפת
אלון — מתכח
יצרני מתקני חבריאח
דרך חשבעח — 11 אזור טל': 806372

מצטרפים לברכות
מדיורי פרסום בידיעות אחרונות

אורח לרגע
יורם אפק

אדינבורו־לונדון בקצב התה

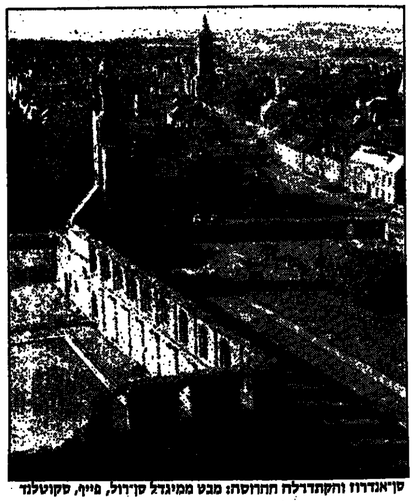

קן־אנדרוז וחקתדרלה מחרוסה: מבט ממיגדל סן־דוד, פייף, סקוטלנד

אל כבר אינו זוכר כמה פעמים טייל בחו"ל. למעשה, הוא מתקשה להיזכר כמה פעמים בכלל היה באנגליה. אבל שלושה ימים שעשה באוטובוס מאדינבורו שבסקוטלנד ללונדון, יישא עמו עד סוף ימיו. זה היה טיול מעולם אחר.

את הטיול הזמין בחברה הקרויה „חברת־האוטובוסים הסקוטית המזרחית", ועל האוטובוס שלה עלה באדינבורו. נוסף על בני־המשפחה (ארבעה במספר), היו בטיול עוד 12 איש, רובם פנסיונרים אנגלים או סקוטים. הנהג היה ישיש סקוטי מגרגר בריש גרונית ובלתי־מובן לחלוטין. הוא דיבר חרבה, בכל פעם שעברו ליד עיירה אמר את שמה: גלשלק, האוויק, לנגלולם, גרנסה גרין, קרליל, בוסל, איש לא הבין ואיש לא הקשיב, ולו גם לא היה איכפת.

אחת לשעה היתה הפסקה, והחנורה כולה ירדה לשעה קלה של הפסקת־תה (אלא מהז), באכסניות שמורות מן המאות הקודמות. בתי־התה היו שרויים באפלולית, ספונים עץ, כמה כדרסאות עתיקות מסביב לאח ותח שהוגש עם ביסקווידים יבשים בכלי־חרסינה עדינים ומצוחצעים.

האוטובוס לא עבר 60 קמ"ש. צוהיים בקסוויב. בערב הראשון נכנס האוטובוס לאיטו לאיזור מאגמים, וחמלון עצח אל שקיעה איטית מלנכולית בנוף כחול־ירוק־אפור.

אגם. רינדרמר נעקף באיטיות בבוקר שלמחרח. קנדל, עוד שעח שרחון, ועוד שעה צ'סטר, מבינח יוקי שאסוך לחמריק. עיר מימי־הביניים האופיינית ביותר באנגליה. עוד אכסניות, ויוקרד חערב. גל ביקש למחר, כדי לחגיע לסטרטפורד על נהר איוחון בשעות חאור. אבל הנהג שוחח חח, ומעביר את כל נפח התנועה הנגדי חדל באריאות לפניו.

אחרי שקיעת החמה ביום חשני היתח חקיית ראשונח: ארבעח נלכדח בפנסי האוטובוס. הישיש עצר בצריכח וכך גם הארבעח. עוד חנא צופר לסלק אותח חדיא, ממחרח, לא חח. כך ניצבו שם האוטובוס וחארבעח, עד שהיא חתגברח על חפחד ובחחה לביתו של שקספיר חגיע גל עשר רקות לפני חסגירח.

חיום חאחרון נפחח בסיבון רע. בשעצרו באוקספורד, הבחין גל שאחד חנוסעים יושב בצורח מוזרח ומיז פעם, כאילו ישן, חנוסעים, ירח וגל חצביע לעבר חנוסע, כשחוזן מן חסיור באוניברסיטאות, חבחינו באמבולנס חמפליג מן חאוטובוס וחלאח. חנהג אמר, בארישות שחנוסע לא ימשיך בסיול, וכל חנוסעים חבינו שחוא מח. אבל איכשחו, גם חחרשח חזו לא חיח בח כדי להפיג חאת חשלוחח חנינוחח שבסיול. נגרדחוב פחח בבגינח ליד חאוטובוס, מצמח למחח. חנהג אמר לו שבראוח לו שלא מתאים לנגן כאן עכשיו, ואיש חלך.

חגל, חפסקת־חח, ירגדזר ללא חפסקת־חח. חיו יוחר מרי חיירים בסביבח. חנהג בחר לחמשיך, אח חפסקת־חחח חבאח עשן בסביגס, אפילו שלונדון חיחח קרובח מאוד. בלונדון חגיע חנהג לחחנח ויקטוריח, אבר חדרח וחח חסוף.

ביום חראשון עשו מאדחמישיח־שבעח מיל, ביום חשני מאריעים־רחמישח מיל, ביום חשלישי מאח־עשריים־ושישח מיל, מרחבי חמ' קילומטר, אם חשבנו של כל פכח, או 260 קילומטר ביום בלי „חמסיע חכל", בלי לקנות מציאות, בלי „למחר שמא נאחר", סתם טיול מעולם אחר, בקצב אחר.

סוויסאיר מכריזה על פתיחת חורף 85/86

אינסוף אפשרויות לחופשת החורף שלך בשוויצריה

36 בתי מלון ב 18 אתרי נופש

17 בתי מלון ב 5 ערים

מאות דירות נופש ב 14 אתרים. ועוד ועוד.

לחופשת החורף בשוויצריה אין צורך לעזרר תאבון.
כל אחד מאתנו חולם על חופשה כזו. אך על ההצעות של סוויסאיר לחורף זח, כדאי גם כדאי להרחיב. בואו נטיל קצת בשוויצריה.

דירות נופש — בית חלומותיך

אתם עכשיו ב-LEUKERBAD מחכה לכם שם דירת נופש חלומית (זוח לא הגוזמח) הכוללת: מצעים, כלי מטבח, טלוויזיח, ראיו, שטיחים מקיר לקיר, אח בוער ומח לא... עבור חלום שכזח אחם משלמים 7-7 ימים -319. פרישה ל-4 נפשות, כלומר 80 פריש לשבעח מלא עונש אחד! זחו חלחיט של חורף 85/86. כדאי להגישמ.

סקי בחר — כיף בעיר

עברנו ל-INTERLAKEN. אם אחם לקחים אח חילדים, או אם רצוכם לעלב חופשח סקי קצרח עם בלי רקיות בעיר, זח חמקום.
סוויסאיר מציעח לכם ובכלח נסע בחאיר מיוחד לסוויסאיר ישראל -759. פריש. זחח כולל 7 ימים, חצי פנסיון בחלון מפואר (4 כוכבים) עם טלוויזיח ורחיאו בחדר. חבנוסף שבוע מגלי לרכבלים, באזור חסקי של חיגפראו ו-7 שעחי סקי!

איזח מקום מכוסקי!

בואו מבור לאחר ב-18 אתרי חנופש חמרחקים של שוויצריח, קחו לדוגמא את BRIGELS — חבילח נפש, 7 לילות חצי פנסיון, בחלון ב כוכבים בחאיר מיוחד לישראל 405 פריש. באחר חמצאו ביחכח שיחח מקורח, אאוח וסלילים חאיקר, אוירח חמיוחד...
סוויסאיר מציעח חרוחב, אפשרויות נופש מרחקות באחרים מקסימים, בין חאגמים וחרי חאלפ חבטח. מנסח מכסקי!

מלון בשוויצריה — כמו בגבזיירח...

חעבו ל-DAVOS, שם מחכח לכם מלון SUN STAR חידע, חמסמל יוחר מכל מרוע מפורסמח שוויצריח בכלבלנוחיח. מנפח לשרחח אדיב, מקוון, אוירח חמח וחכוסח אחרחים. ב-DAVOS, אחר חורף מבוקש כאן, חשלכו בדעבר ובחיאר 78 פריש ליום, לאדם בחדר ווא, לחי מקיון. כדאי לחוסיף בחקדם.

מי ברכב, מי ברכבת

סוויסאיר מבטיחח חשרח בשיחנוף מטלח עם יבחרבי־ח ומציעח גם חחורף חבאים מיוחדים לישראלים: טוחח עם סוויסאיר ובחנו מרכב חיבח: חבחייבו רק על קלוסטרח עד חקרח קבוצח. מעבר לחקרח זו לא חשלנו אפילו מרבע אחד! ויכח, בשוויצריח לא ברבים מביע על חשכרח רכב וגם עכשיח לא נמוכח אח חמחירים עכשיו מגלח על חרכבח חמבוכסח של שוויצריח. סוויסאיר מגליבח על כרטיס "SWISS HOLIDAY CARD", חמאפשר נסיעח חפשית בכל מערכח חרכבות חמקומיות בשוויצריח, בעבור 170 פריש ל-8 ימים או 145 פריש ל-4 ימים. אל חאחרו את חרכבח, חחרוח כבר בעבח...

כל בוקר ב-7.50...

גם בחורף, כל בוקר יוצא מטוס סוויסאיר מישראל בשעח מוח. זו חדרך שלכם לחגיח את שוויצריח, כבר בבוא חמרחים בבוקר.
חשלו מרכח לכם, אשר לחחרגיל לחחרגש. נבלו אח חמבחירים חבוחרחים לישראלים, אשר סוויסאיר אירגנח עבורכם.

לקבלח מידע מפורט יוחר, שלחו אח חחלקח חרח"ב

נשלח לכם חביחח אח חברשרח חבנסעח יפנסקסי 85/86
חחורף מרכח לכם בסוכרי סוויסאיר ואצל סוכן חבריעח שלכם.

לכבוד שוויסאיר
ת.ד. 3322 תל-אביב 61034

נא שלחו אלי בחלקים חאפשרי אח חברשרח "פנסקסי" לחורף 85/86.

לחברח:

שם _____

כחובח _____

swissair

חופשה רומנטית בעמ

מסלולי־סקי ארוכים ב[illegible] הרמות, נוף ציורי [illegible] בלפידים, ערבים ש[illegible] סביב שולחנות הפו[illegible] ואווירה קוסמופוליט[illegible] צניעה ברוחה — שו[illegible] בחורף, העונה החמה

מאת: עדי שטרנבר[illegible]

תקופת החורף באירופה אידיאלית לחופשה: הפעילות התרבותית בשיא, הנסיעות מציעות מחירים מיוחדים לקראת השנה החדשה, ואווירת חג אופפת את הערים הגדולות ואת אתרי־הנופש.

חופשה בחורף מתקשרת לסקי – ספורט החורף המתאים לכל אחד, בכל גיל. בשוויץ התפתחה תיירות הסקי במיוחד. בחורף באים אליה תת־יירים, רבים מהם צעירים, המעדיפים בעונה זו את החופשה האלגנטית על־פני הנהירה ההמונית של הקיץ. ומי שחפץ בשינוי בריא – אין טוב לכך מאשר בחודשי האביב הנה והצ־לול משתלב להפליא בקרני השמש המלטפות.

בחורף, תתייר אינו נייד כבעונות אחרות – לעיתים הכבישים חסומים בשל סופת שלג, ולכן מומלץ שלא להיעזר במכונית שכורה. בשוויץ אין זו בעיה כלל, כי התחבורה הצי־בורית מעולה. האיזור רובו הרפ־תית של שוויץ, התפרסם כאיזור אי־ריאלי לחופשה במשך כל השנה. האגמים ניצחים, פתוחים וחיוניים, והמאכלים המקומיים מוחקים במומחיות צרפתית ומהגים כל חך. בחורף שולט הדוב הצעיר של אירו־פה כאתרי הסקי ובעיירות הנופש. הם באים לספוג אווירה, עוסקים מעט בסקי, ומקבלים את עיתותיהם בטיולים, בילויים וקניות.

ומי שאינו קיר בספורט החורף, יכול ללמוד את דויי בקורס מזורז אות, קשה להפוך לגולש מומחה לא־חר מספר שיעורים – בעיקר כשמדר־בר בגלישה במדרון. הגולש המתחיל מתאמן בדרך־כלל בסקי מישורי – שהוא, רוקא המצאה סקנדינבית, ואתרי הנופש מצריעים במיתקנים ובמסלולי גלישה לכל הרמות.

העיר התוססת

חופשה אלפינית כזאת כדאי להת־ליל אל לסיים בלבוה, העיר הקוסמו־

איך מגיעים וכמה זה עולה

קישות יומיות בתבורת־תעופה תלאומית של שוויץ „סווישאייר", דרך ציריך. מחיר מחיר כרטיס ובבתו לבוהלוזאנ־ז'נבה – כ־50 פרנק שוויצרי.
מחירים מוזלים לשעות בבוקר מלון לנסיבי „סווישאייר" מלון „אנטיי בדעות חתל ב־40 פרנק לילה לאדם. כולל ארוחת־בוקר.
„וויזאר", מלון של רשת „אוטל", חדל מ־7 פרנק לאדם בחצאי חצי־מנסיון.
שבוע נופש במדרון הים־תיכון בלילה וחל מ־355 דולר לאדם.
6 שעות־טיסה מאמריקה, לכמה סקי, ב־50 פרנק.

מוליטית של שתיקה. בעיר זו, השוק קת תיירים בני כל האומות, אשר למצוא מרכזי־קניות הדורים, בתי־קפה ומסעדות משגעות ואתרים מרתקים כמו ארמון האומות, מוזיאון כמלא לסבע, מוזיאון „ראת", הפסי מאלה המפורסם וגלריות מסוגננות רבות בעיר העתיקה. בעסי מוצעות אפשרויות בילוי הבות, שכן זוהי גם העיר התוססת של שוויץ.

בתי־המלון בעיר הם מהמפוארים באירופה – רוגמת „הילטון ינוחי ו„פרוידנס". לכיס הישראלי המצוע אשר להמליץ על מלונות רשת „מאנוטל", מלונות־שרי" הטוכן ליד תחנת־רכבת, ו„אפסום" שעל שפת האגם. שניהם מקובלים על ישרא־לים. ותעדיפים סבירים. מלונות־קצ־רה הדרך לשוויצרים מופולאריים מאוד בעיקר בחיבוק על בעיקר. ו„ראיה" מוסיפה בלב האנ־שי הרגשת, עתיד מרכזי וחמוד. הנ־ליון האמנים, בעיר 1,450 מטר־

רים מעל פני הים, מוצפת שמש, וממנה אפשר לראות נופים קסומים של הרי האלפים, בקשת פנורמית מהמון־בלאן ועד לאלפים של קנטון ברן. אפשר להגיע לכאן בכביש העו־לה מעמק נהר הרון, או ברכבת משוננת ציורית העולה מהעיירה איינגל.

פתיתי־שלג

לייזן היא גן־עדן לחובבי הסקי, אך מציעה מיגוון כה גדול של אס־שרויות – שחופשה בה תקסום לכל טעם. נוסף על עשרות קילומטרים של מסלולי־גלישה ברמות שונות, אפשר למצוא בה גם אולמות משו־כללים להחלקה על קרח, מגרשי־טניס ובריכות־שחיה מחוממות – הכל ערוך לחורף. ומה יפה ורומנטי יותר מרכיבה על סוסים כיער מש־לג, כשפתיתי־שלג קלילים ושלווים מטלטלים את פניך?

ואם במשך היום עסוקים בהתרעי־נות, הבילוי האמיתי הוא ה„אפרה סקי". עם רדת החשיכה מתעוררים – במסעדות ובפונדקים האווירה ניגוחה ועליזה, והציר אחר המאכל הלאומי, הפונדו, הופך לפעילות עירנית המתנהלת לצלילי שירים עממיים וריקודים. חוויה מיוחדת־במינה היא הסקי לאור לפידים – לרגע נדמה שמדובר במחנה לגיון רומאי: הנראה הלבנבן המתקתק, האופף את הבתים ואת היערות בלילה, בלת־נשכח.

המלון היוקרתי בלייזן הוא „סנ־טראל רוידאנס" החדש, הבנוי בסגנון כפרי ובו בריכה מחוממת ומסעדה משובחת. העיירה פופולארית בקרב צעירים ברוחם, ומשום כך הוקמו בה שניים מהאתרים המושכים של „מועד־רון הים־התיכון", „בלוורה" ו„צארלסטון", המאופיינים באווירה המיוחדת של המערבון. הבילוי, החב־רה והמון – לעילא ולעילא, לת־רים הלנים בלייזן מעניק משרד־הת־יירות המקומי כרטיס, המקנה הנחות רבות על שימוש במיתקני הסקי והס־פורט ועל טיולים בסביבה.

וילאר סיר־אולון היא עיירת־נופש אלגנטית ויוקרתית המושכת רבים בעונת הקיץ – והיא אתר־נופש מסו־מן לתיירות חורף. רבים מעשירי אר־רופה בנו להם חווילות־נופש בעיירה הזאת, המוגנת בחורף מפני רוחות צפוניות. אך למרות שנשמרה מה האווירה הכפרית, מוצעת לתיירים תקשרת נוחה ומודרנית.

פונדקים ציוריים

מוריל־אר, בגובה כ־1,500 מטרים מעל פני הים, מכילות 40 מעליות סקי. למסלולי־גלישה מפותחים שאורכם יותר מ־100 קילומטרים בית־הספר לסקי כאן הוא מהמעולים בשוויץ, ומציע שיעורים בשש שפות נוף קושי. אפשר לבלות לילות בדיסקוטקים או גם בפונדקים ציוריי־ים, ולזחזר באנשי הון הסילון של אירופה.

המלון הגדול בעיירה, „וילאר פאלאס", מציע תוכניות מיוחדות לילדים מגיל ארבע, ותוא מומלץ לחופשה משפחתית. יש בו גם בריכה מחוממת וסאונה, והוא מציע לאורחיו תוכנית־סקי בלעדיות. לישות הגלשים עומדת מסעדה בגובה 2,100 מטרים מאתר־החלקה הקרוב של העיירה.

מלון מרדגת ראשונה, המציע חו־ות משמעותית לנסעי חברת „ארקיה־איר", קוא ירושלי, לשון מלון הדגם ברחבי שוויץ, חיר־ות חרשנית ומקוריות. בחדרים גם כאן מרכיבים שכתם חדש־ים אך מחקשות מסוריות. חמוק בבריכת חפלונות־חיות חמאנרנים אינם משמעותיים.

מעלות הנוף וילאר־אירוסנ־אל לאנשים לעליונים מעליונים מלון וילאר שלחות אנם קרב ומור בשטח מרכזי־ב־

[illegible] בעונת הקיץ שלו [illegible] ברחוב אורחים [illegible] נופש אמיתי באר־אר [illegible] לאורחים כמה לשעות [illegible] חופשה חמה ותוססת, [illegible] חדש.

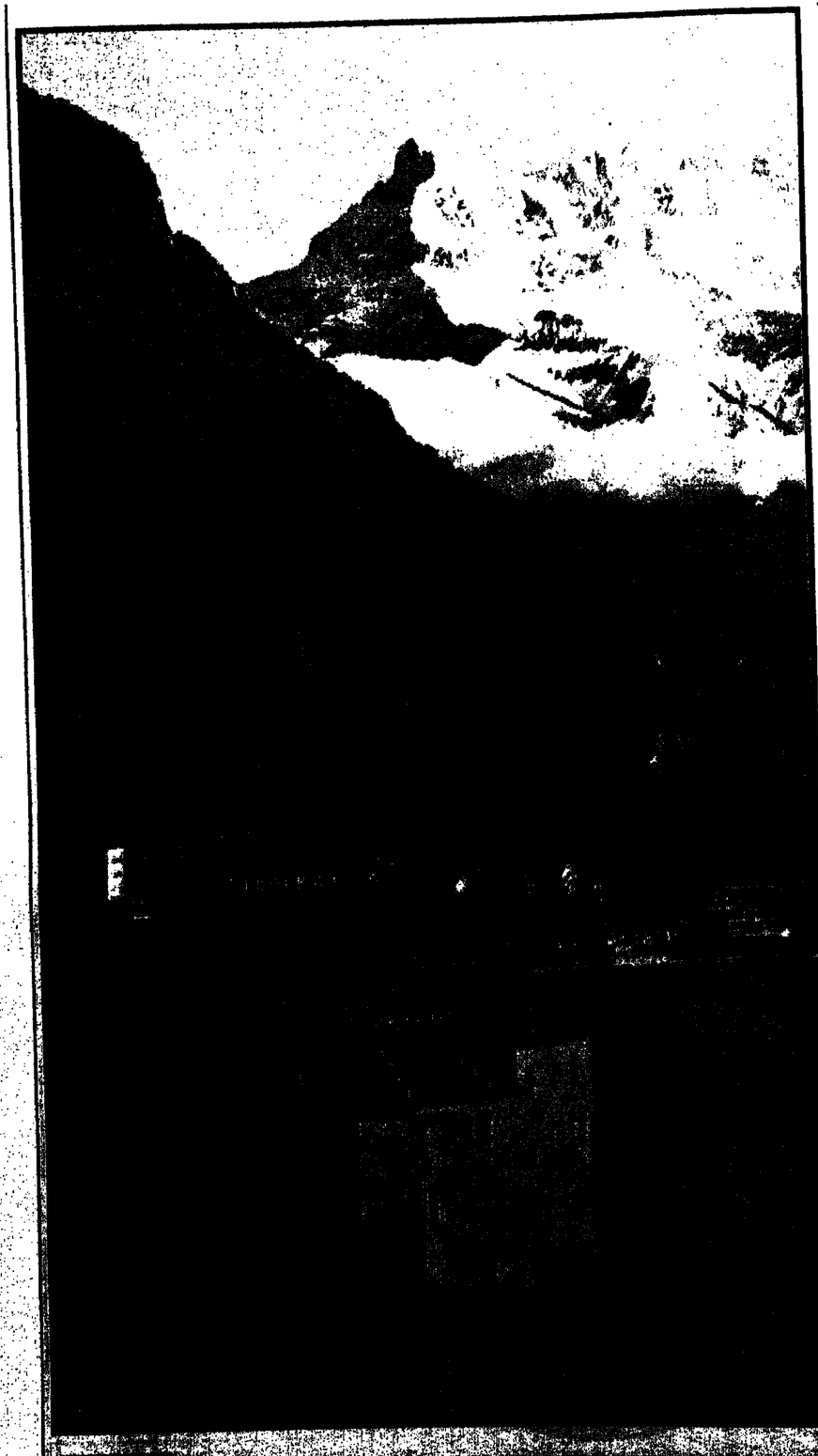

המכונית: יומולדת ה־100 (ב)

גיל ההתבגרות

– מאת י.גפני –

בתחילת המאה הנוכחית כבר היתה המכונית מתוה שיגרתי ברוחבות הערים הגדולות של אירופה וארה"ב. אנשים כבר לא התבוננו בסקרנות אחרי המכונית הסוסים, העוברת ברעש ברחובות. אבל מצד שני, עדיין לא היו רבים שיכלו להרשות לעצמם להתעסק ברכב החדש, שכן מחיר רן היה כה גבוה, עד כי רק עשירים יכלו להקדיש את המשאבים הדרושים לתחביב הזה. לאדם הפשוט נותרה רק האפשרות להעריץ את המכונה המנפלאה מרחוק, ואלו, עם קצת מזל, להיות נהגו של אחד מפרנסי העיר...

פורד עולה על הבמה

התמונה החלה להשתנות בזכותו של אמריקני צעיר שנשא את השם הבלתי מפורסם עד אז של הנרי פורד. אומנם הוא לא היה חדש בענף הצעיר של המכוניות, אבל עד כה עסק בבניה «קונווצ'יונאלית» לבני אותם הימים. הוא חוצא לשוק מכונית בשם «פורד מודל איי» וחכה להצלחה צנועה. אבל יום אחד הכניס פורד מהפיכה בתחום ייצור המכוניות: ייצור המוני של מכוניות, שבזכות מספרן הרב יהיה מחירן זול– ובהישג ידו של כל אדם, אפילו הוא פועל פשוט.

תחילתו של חרעיון היתה בבית מטבחיים שבשיקאגו. הנרי פורד, שביקר שם, ראה כיצד מובלות הבהמות מחוברות למעגל מצד אחד, ויוצאות ממנו בחזרה לרבבה, כשחן מרוכות לבישול. «אם זה טוב לבשר", אמר אז פורד לעצמו, «זה יכול להיות טוב גם בשביל מכוניות".

בשנת 1904 כבר הכריז פורד, כי תוך שנתיים ייצר מעבלו מאה מכוניות ליום. הכרזה זו עשתה אותו ללעג בארצות הבריח. אבל פורד טעה רק בדבר אחד: בתאריך. שכן בגלל עיכובים ביורוקרטיים ומספטיים, נדחתה הקמת המפעל המודרני שלו. אלא שהוא לא ויתר, ובסופו של דבר החל פס הייצור שלו לפעול במרץ – והמכוניות החלו לתחגלגל החוצה מהמפעל בקצב גדל והולך. הייעול בפס הייצור של פורד היה כה מחיר ונמרץ, עד כי הזמן שהיה דרוש לבניית מרכב של מכונית אחת ירד מ־12 וחצי שעות בתחילה, לשעה וחצי בלבד לאחר זמן מה.

בסוף שנת 1908 הציג פורד לראשונה את המכונית שנועדה להיות החצלחה הגדולה בכל הזמנים של מפעלו – ועד לחום: עת ה«תיפושית", בעולם הרכב כולו: ה«פורד מודל טי". מחיר המכונית התדשה היה 850 דולר בלבד, וכבר בשנה הראשונה נמכרו ממנה 5,896 יחידות. בשנת 1916 הרקיעו המכירות שחקים: באותה שנה יוצרו למעלה ממיליון וחצי מכוניות, ומילן נחטפו על ידי הציבור הוגלהב. מה גם שהנרי פורד הצליח אז כבר להוריד את מחיר המכונית ל־310 דולר בלבד!

בין השנים 1908 ו־1928 ומכרו 15 מיליון מכוניות מדגם זה הנרי פורד, שהחל את דרכו כבנו של איכר עני, נעשה לאיש העסקים המצליח ביותר בעולם.

פתרון בעיות

למרות החצלחה העצומה של פורד, עדיין היו במכוניות, של אותה תקופה בעיות רבות שצריך היה למצוא להן פתרון. הבעיות היו מוכרות לכל מי שייצר מכוניות – ובוודאי גם למי שנהג בהן. אבל הרעיונות לפתרונן לא היו חסרים. לואי רנו, למשל, דובר על שימוש ב«מים דחוסים בלחצים שונים" באמצעי להעברת כוח המנוע לגלגלים, במקום שרשרת האופניים שהיתה נפוצה עדיון אז. על מנת לחקל על חנוסעים, שסבלו עד אז רבות מטוילטולי הדרכים מלאות המהמורות, הציג לואי רנו בתערוכת המכוניות שנערכה בפריז בשנת 1914, «מערכת מודלים חידראולית, הזכמה מאוד לזאת שנמצאת בשימוש ביום. במכוניות אחרות, מתוצרת «הנרויד", הצליחו המהנדסים לפתור את בעיית שילוב החילוכים – אבל זאת באמצעות שבע ידיות חילוכים, שהנהג היה צריך מימנות רבה כדי לחפעיל כראוי. חברת «לנצ'סטר" החלה לחשרשם בחישוקי ברזל במקום בחישוקי חעץ, שהיו נחוגים עד אז. חברת זאת גם היתה הראשונה שחמציאה ביקוחות איכות ולא חששה לחודיע לציבור, כי «כל חלקי החילוף שלנו נבדקים בקפדנות ואין כל חשש שהחלק לא יחיח תקין". ואם לא דיי בכל זאת, חיתח חברת «לנצ'סטר" הדאשונה שהוציאה חוברת עם הוראות חפעלה של כל מערכות חרכב, כדי שרנכש המכונית יוכל ללמוד בשלווה כיצד לחפעיל עילה בראי הוראות חמעלה חללו כולל לות חסבו מיצד אפשר לעצור את הרכב תוך סיבוב של 180 מעלות סביב עצמו, או תוך החלקה חצידה.

חברת «קדילק" הקלה מאוד על הנהיגה, על ידי ייצור תיבת חילוכים בעלת שתי מהיריות בלבד. חתיבה היתה ממוקמת על הציר האחורי של המכונית והופעלה על ידי לחיצת כפתור בחוא הנחג. חברת זו חפתיעה עוד יותר את הציבור בהתקינה במכוניותיה פנסים חשמלים, במקום מנורות הנפט שנשאו המכוניות עד אז.

ה«סטארטר" בא לעולם

עם כל השיכלולים הללו עדיין היה צורך להניע את המכונית על ידי ידית שחוברה לציר המנוע (ה«מנואלה" המפורסמת), ופעולה זאת היתה לא רק טירדה לא קטנה, אלא לעיתים קרובות אף מסוכנת: מי שלא הירפה מהידית ברגע שהמנוע חותנע, היה עלול לשבור יד – תופעה די נפוצה בקרב נהגים באותם ימים.

כמו במקרים רבים אחרים דרוש היה אסון מזעזע, כדי לתקן את המצב בתחום זה. מי שנגזר עליו להיות המקרה המזעזע הזה היה ידיד של הנרי ליילנד, מנכ"ל «קדילק" באותם זמנים. בשנת 1910 עצר הידיד הזה ליד מכונית של אשה שלא יכלה להתניע אותה, והציע את עזרתו. לאחר מאמצים רבים אכן חותנע המנוע, אך הדבר הפתיע כך את האיש, עד כי לא הירפה בעוד מועד מהידית. זו הסתובבה בעוצמה רבה, חבטה בפניו – והאיש מת מפצעו בדרך לבית החולים.

הנרי ליילנד זועזע כל כך מהמקרה הזה, עד כי קרא לאחד המהנדסים שלו, צ'ארלס קטרלינג, והואה לו למצוא פתרון לבעיה. וכך נולדה סוף סוף ב־1911 מערכת התתנעה החשמלית. בתצוגה הראשונה שנערכה לציבור, התיישב קטרלינג ליד ההגה, לחץ על כפתור, ולתדהמת כל הנוכחים, נוער המנוע לחיים. תוך זמן קצר מאוד נעשה ה«סטארטר" לחלק מדרך הקיטור היתה גורמת להתפוצצותו, נזקים ניכרים ולכוויות קשות.

באותם ימים עדיין שררו חיסוק לגבי הדלק שיש להשתמש בו במכונית. אומנם מנועי הבנזין מכוניות רבות, אך עדיין היה מקור קטן של מכוניות שהשתמשו אחרים, למעשה – כמעט בכל הדלק לתעלותו על הדעת.

הפופולרי ביותר מלבד מנוע הקיטור היה באותה תקופה מנוע הקיטור. רבות ייצרו מכוניות עם מנועים "ווייט וסטגלי" בארה"ב, «סרפולה» פת ו«טרנר מייסי» באנגלית. מכוניות זכו לביקוש ניכר, מכיוון שהמנוע היתה חרבה יותר חלקה ונעימה מנוע מבמכוניות הבנזין. גם ביצועיהן היו בהשוואה למכוניות האחרות לגבי תקופה. מה שפגע בשמן חטבע הוא חותן הלקויה במהרה של תאוצה.

מכונית מסוג אחר היתה המכונית החמלית. זאת הופיעה כבר בימיה הראשונים של המצאת המכונית ושימשה בעיקר בחרובות הערים. אבל כבר אז הבלה המכונית חזאת מאותן הבעיות שהרם נפתרו עד עצם היום הזה: ביצועים מרכים, טווח קצר וסוללות מגושמות מתפסר מקום שרב ונזקקו לטעינה ללא קרץ.

בשנת 1900 בנה המהנדס לוטון מכונית חשמלית בשם «טוז'ור קונטאנט" (מתמיד מרוצה). הוא התקין בה מנוע חשמנה לכל גלגל, והצליח להגיע בה למהירות של 75 קמ"ש. אבל הטירדה הרבה בהטעינה, לחץ על כפתור, ולתדהמת כל הנוכחים, נוער המנוע לחיים. תוך זמן קצר

היו גם מכוניות שהשתמשו בפאראפין בדלק למנועיהן, בפרסומת למכונית כזאת, שיוצרה על ידי חברת «גורדון ברוס", כי בשעת הירום אפשר להניע את הרכב לא רק בדלק זה, אלא גם ב«בנזין, אלכוהול טהור, או כל משקה חריף – ג'ין, ברנדי, ויסקי וכו'".

ההצעה המוזרה ביותר היתה של «החברה למכוניות אוויר נוזלי". זו טענה, כי במפעליה באנגליה ובארה"ב דוחסים אוויר בטמפרטורה של 312 מעלות פרנהייט, חופכים אותו לנוזלי ומאחסנים אותו במיכל נחושת מבודד היטב. בשעת הנסיעה הועבר האוויר לתוך תא בעירה, שם חומם על ידי מבערים והתפשט עוד כדי כך, שיכול היה לסובב גלגלי מכונית. החברה טענה, כי די ב־72 ליטר של האוויר הנוזלי כדי להסיע את המכונית למרחק של 60 קילומטרים במהירות של 18 קמ"ש, ללא כל זיהום ורעש שאיפיינו את המכוניות של אותה תקופה.

כל מי שהרים גבה בתמיהה נוכח «טכנולוגיה מתוחכמת" זאת, מסתבר שצדק: תוך זמן קצר התברר כי אין זו אלא תרמית – והחברה נעלמה כלעומת שבאה, עם כל הכספים שאגטים תמימים השקיעו עו בה.

אינפלציה של גלגלים

כידוע, היתה המכונית הראשונה, של קארל בנץ, בעלת שלושה גלגלים. הגלגל הרביעי נוסף לה אונמם זמן קצר לאחר מכן, אבל היו כאלה שגם ארבעה גלגלים לא הספיקו להם. בשנת 1911 הופיעה מכונית בשם «ארקטוטי", בעלת לא פחות משמונה גלגלים שהותקנו על ארבעה צירים. שישה מתוך שמונת הגלגלים הללו שימשו להיגוי. רכב אחר זכה לשישה גלגלים, כשהשניים הקדמיים והשניים האחרים שוצרה בעולם. גם בארה"ב נבנתה באותה תקופה מכונית דומה, שהונועה על ידי מנוע אדיר בעל שמונה צילינדרים.

המכונית יוצאת למלחמה

«אל תיסעו במכונית להנאתכם", קרא כרזת קיר בלונדון של מלחמת העולם הראשונה. הסיבה: הצורך לחסוך את כל הבנזין שאפשר, לצורך המכוניות הצבאיות. למרות שהדלק היה בצימצום, ולמרות שמפעלי המכוניות עברו לייצור מלחמתי מובהק, תרמה המלחמה רבות להתפתחותה של המכונית. תקציבי ענק הופנו לפיתוח ענף המשאיות ורכבות גברים שבמעט לא ידעו דבר על מכוניות ונהיגה, נעשו נהגי מכוניות צבאיות ונהגו מאות אלפי קילומטרים – חוויה שלא נשכחה כאשר חזרו הביתה בתום הקרבות.

כאשר נגמרה המלחמה, מצאו עצמם מפעלים רבים שעבדו למען המאמץ המלחמתי, כשהם ריקים מהזמנות. כדי למנוע מצב שבו יהיה כל הציוד היקר בטל מעבודה, וכדי לנצל את משאבי העובדים המיומנים שלהם, עברו מפעלים רבים לייצור מכונית לשוק האזרחי.

הגומים החדשים שעסקו בייצור מכוניות היו מעין ערב־רב: מפעלים לייצור אלומינום, פלדה ומצננים, חברו עם מפעלים שייצרו ציוורות לשירותים הביתיים ורהיטים, לצורך העיסוק החדש שלהם. אבל למרות כל הרצון הטוב והשאיפות הגדולות, פשטו החברות הללו את הרגל אחת לאחת. הן פשוט לא היו בנויות לייצור מכוניות. לעומת זאת הוקם באנגליה מפעל לחרכבת מכוניות פורד – והוא פרח, בזכות אותו ייעול מדהים שאיפיין את המפעל האמריקני.

בצרפת הקים אנדרה סיטרואן מפעל שנשא את שמו, והוא ייצר בו מכוניות זולות בכמות גדולה – וגם הוא הצליח. המכוניות עבור את המפעל שלו בקצב של מאה ליום. במקביל פרח גם מפעל «רנו", ובתחרות שפרצה בין השניים על לב הלקוח, קם של תנחג הנרפתי ונקטו אמצעי פרסומת רבים. כך למשל שכר סיטרואן את כל מגדל אייפל לצורך פירסום מכוניתו החדשה, וחברת «רנו" הגיבה על ידי משלוח «מכונית ללא נהג" לחוברות פאריז.

לעומת זאת היו השנים שלאחר המלחמה מה שנות שפל בייצור המכוניות בגרמניה. ארץ זו, שנאלצה לשאת את המהמעטה הכלכלית הנוראה של המפסדה, הועלם הראשונה, לא יכלה לחת למכוניה מכונית זולה. אומנם פעלו בה כמה יצרנים קטנים של מכוניות, אבל הם נאלצו לחיאבק בצפרדיהם בשוק המקומי, כדי שלא להתחסל לחלוטין.

ואמריקנים, לעומת זאת, «הלבו בגדול", כמו תמיד. חמישה ימים בלבד לאחר חתימת הסכם המסקת האש באירופה כבר חדיעו החברות האמריקניות שחן מגיות את ייצור המכוניות הנוסעות שלהן עד למכסימום האפשרי – אך למרות זאת אין הן יואות כיצד יוכלו לספק את כל הביקוש הנוצם שנוצר לחן. חברות «סטוד בייקר" ו«דודג" צפנו ייצור של 150 אלף בשנה, חברת «וילס" – 180 אלף, «ג'נרל מוטורס" חדחיבה את מפעלות הנוצאה הענקית של 40 מיליון דולר וחברת «פורד" חודיעה כי היא עומדת לייצר לא פחות מ־1.2 מיליון מכוניות בשנה, פי שניים מכל המכוניות שחיו באירופה באותה תקופה.

ולמרות כל אלה קיבלה הענות המכוניות האמריקניות עד לסוף אותה שנת 2.5 מיליון חזמנות שלא יכלה לספקן.

אומנם אין בכך כל פלא, אותה"ב שיצא מחמלחמה עשירה מתמיד, אומנה את המכונית בסמל לנצחון, לשלום, לעידן המודרני – והמכונית השיבה לה אחבה.

«קדילק רודסטר" (1913) – המכונית הראשונה בעלת מחנע בחלק מחצידה הדגיל.

מיאט 18 ב.ל. (1914) – משאית אספקה צבאית, שבמלחמת העולם הראשונה תגיעה עד לקווים הקדמיים.

«פורד מודל טי» (1909). מיליון ה«מודל טי» הדד. שהיו בנו בחיפסון המכונית.

שיטת הדרוש חנע של פורד הגיעה לאי רוסה רק אחרי מלחמת העולם הראשונה. בהצלחה: המכונית הראשונה שיוצרה בארצות הברית, עם זאתו «עודמדי» של «פיטזוגאן».

תחביב לעשירים: גוטליב דיימלר במכניתו, מדגם «וקטוריה», מצוגה בידי מרצדס בר־מזל (1886).

„משבר המשאיות – מהקשים שידע הענף"

„ל־1500 משאיות אין תעסוקה" □ „הבנקים ייהפכו לחברת התובלה הגדולה במדינה, כי הם מעקלים משאיות שבעליהן אינם יכולים להחזיר הלוואות" □ „הענף עובר לשליטת ערבים המתגוררים מעבר לקו הירוק"

– מאת בני ברק –

המצב הכלכלי המחמיר של המשק הישראלי, המי הבמבא בין היתר בירידת המעילות הכלכלית בשוק המקומי, נתן אותותיו גם בענף המשאיות.

ראשי הענף מגדירים את המצב שבו נתון כיום הענף כאחד המשברים הקשים ביותר שידע מעולם. עודף כושר התובלה הקיים בענף מעיד על ירי ירד מוצעת המשאיות, עדי סלוי, המנהל את קואופרטיב „תחבורה", ויוסף גולדברג, חבר הנהלת מוצעת המשאיות ומנהל חברת „סע־שאר" בי 20–25 אחוז לסתות מוסמר המשאיות הנעות על הכבישים.

„אנו מעריכים כיום את מספרן של המשאיות (מעל 16 טון) ביותר מ־9000, מתוכן מעל 6000 משאיות העוסקות בתובלה כללית ו־3000 משאיות עוסקות במתן שרותים שונים כגון משאיות אשפה, משאיות ביכוי וכו'. לדעתנו יש כיום עודף כושר תובלה של 20–25 אחוז, ופירוש הדבר כי ל־1500 משאיות במשק אין תעסוקה", אומרים ראשי הענף.

בנסיון של תעסוקה קטנה ותלכת, שכבר עתה קיים בו עודף של משאיות, ברורה להלוטין תוצאות חתרות קשה בין בעלי המשאיות, המביאה להורדת מחירים. „בתחרות כזו ידו של בעל המשאיות ולא מאורגן על העליונה", אומרים ראשי מוצעת המשאי־ות, הם קובלים על תחרות פרועה של המובילים הערבים. „אי אפשר להבין כיצד הם מצליחים להביל ברמת המחיר שהם מציעים ללקוחות, אם אכן הם

(סוף בעמוד 13)

עינוותיהם של המובילים אינן מהיום. בתצלום: המונת משאיות בקיץ האחרון בירושלים, ליד משוח הצבלום: זום 17)

הכן רכבך לחורף

מדור פרטומי

גל אור

בעלי מוסכות „הלה" בישראל הם יבואנים פיטוטים לכל מוצרי חשמל אביזרים נעים ואלקטרוניקה. שרות אדיב ומהיר. המוסכות מנוהלת ע"י הבנים ודשות לסתי הרכב אשר זכיה עובר זיו, שלמה ובדיה עטקים בענף זה שנים רבות.

מוסך הנצחון

המוסך מתמחה באלפא רומאו המוסך קיים למעלה מ־10 שנים ומנוהל ע"י מליקסוגון וסובארו. מנהל המוסך מר חיים רגב בעל נסיון של שנים רבות בענף הרכב ולשרותו עומד צוות מיומן שעוזן שרות אדיב ומסור.

לרכב. הם מחמיים בכל סוגי הכנסים ודשות לסתי הרכב אשר זכיה עובר זיו, שלמה ובדיה עטקים בענף זה שנים רבות.

"זאב" בוטיק לרכב

ברחוב תרנל 1 בכפר סבא מזה 17 שנה בית־עסק לאביזר־ים, מערכות רדיו טייפים לרכב ואוטקות. בניהולו של משה יצוות חשמלאי רכב. בעסק הנ"ל ניתן למצוא את המחברות ויפות והסיומדות ביותר אשר נמצאות בעולם הרכב. לקראת חג החגיגה יוצ־את החגות במבצע החלות ענק.

זאב
בוטיק לרכב
* מערכות סטריאו + רמקולים
* חשמלאות כללית ואביזרים לרכב
הרצל 1 בת ים, טל. 684440

גל־אור
סוכנות "הלה" ישראל
HELLA
מוצרי חשמל ואביזרים לרכב
רח' יצחק שדה 23 (פינת רח' שונדינו 2) ת"א
טל. 336898, 336337,337340

מבצע מוסך שמואל
15% הנחה
SUBARU
מורשה סובארו
טל. 348938-9
יהוד, העצמאות 24
מומחיות ואמינות
מרכזי ואזורי
חלקים מקורים
בדיקת חורף חינם

מוסך פאר
מבצע!!
מוסך מרכזי סובארו ראשל"צ
מורשה מטעם חברת יפאנוטו ומשרד התחבורה
* שרות 5000 ק"מ **חינם** (לא כולל חומרים)
* על כל 10,000 ק"מ בדיקת חורף ורחיצת מנוע חינם
* חלקים מקוריים בלבד!!
* שרות אמין * מחירים סבירים
א. התעשיה החדש ראשל"צ טל. 9611968 (ליד בעלי בלי)

מוסך הנצחון
שרות מוסמן ע"י קפריש
לאלפא רומאו
מבצע בדיקות חורף 10% הנחה על אביזרי בטיחות
מחלקות: לאודי, פולסווגן, וסובארו.
א. התעשיה ישן ראשל"צ רח' בן דוד שלמה טל. 998095

תחבורה

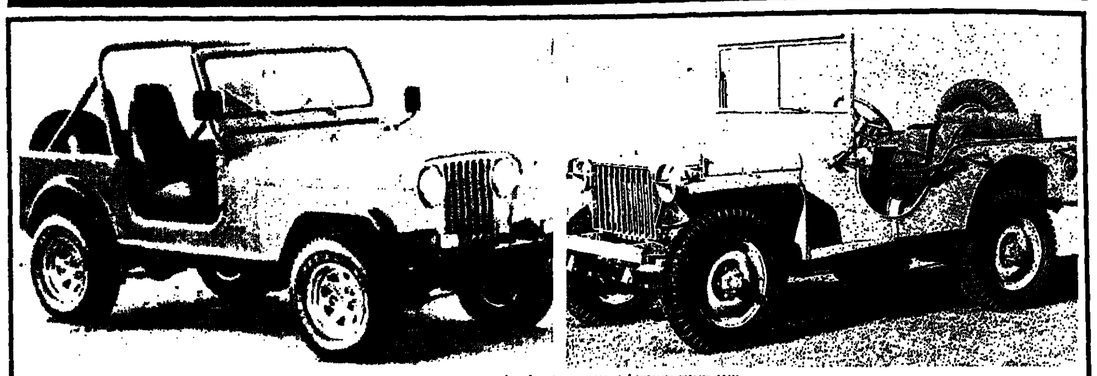

שני קצות השושלת המפוארת של תג'ים. מימין – אחת המכונויות הראשונות שיצאו ממפעל „באנטאם" ב־1941. משמאל – הדגם האחרון שייצורו יופסק בקרוב: CJ.

– מאת י. גפני –

הג"יפ הגיע לקצה הדרך

יצרן המכונית האגדית הכריז שיפסיק את ייצורה מה־31 בינואר

שנת המרגם 1986 תחדיר שנה עצובה מאוד לכל הובבי הג'יפים. „ביום קדרמרישון", חברת הבת של „אמריקן מו־טורס", יצרנית הג'יפים, הודיעה בימים אלה, כי ב־31 בי־נואר 1986 היא עומדת להפסיק להחזיק את ייצורה של המכונית הזאת.

כך מגיע לסיומו סיפור הצלחה אדיר של כלי רכב שיש אומרים כי בסל חלק לא קטן מנצחון בעלות הברית על הנאצים וחיסולם במלחמת העולם השניה.

תחילתו של הסיפור הזה בימים שלפני כניסת ארה"ב למלחמת העולם השניה. ריי ס. סטיוונס, מנכ"ל החברה האמריקנית לייצור מכוניות „באנטאם", שהיתה קימת אז, הציע לצבא ארה"ב לייצר למענו מכונית קטנה וחדישה בעלת הנעה של 4x4, שתוכל לנסוע בכל תנאי שדה.

ב־1940 קיבל סטיוונס תשובה שלילית לחלוטין. אבל שנה אחת בלבד לאחר מכן הוחלים הצבא האמריקני שהוא צריך בדיוק מכונית כזאת. מתוך־ים הצבא האמריקני נשלחו למפעלי „באנטאם" ופתחו שם במיבצע סדר שנקרא במי־סמיהם „ג.י.פ." – ראשי תיבות של המלים האנגליות „גנרל פרפס (מטרה כלליות). עד מהרה קוצר השם הזה ל„ג'יפ" – וכך נתפר עד עצם היום הזה.

הג'יפים הראשונים יצאו מהמפעל בכר בקיצ 1941, אך לשיא הייצור הם הגיעו בסנה שלאחר כבן. בסנים הגיע לרבבות ועד היום נוסעים רבים מהם בפקיעות רבים בקצוי ו־ו תבל.

דיק ייצור בקנה מידה כלא. וכך הגיעה החברה הפייצרת את הג'יפ בים למסקנה שהוא סוף הדרך.

מה שלא ברור הוא, אם הבחנה היא רק לג'יפים המיוע־רים לשוק האזרחי, או גם לג'יפים הביתעיים לצרכים צב־אייים. מכל מקום, לנו יש הרגשה שאם יקרא מסבר עולמי כלשהו, יאור הג'יפ אל קו הייצור.

תוך זמן קצר ביותר עקו הג'יפים לעצמם שם בריחני תבל. במלחמי שילהבה את הדמיון יכולתם לעסק על פרי־נות - דבר שבנראה לא יכלה אף מכונית לעשות קודם לכן.

הג'יפים הופיעו בכל זירותיה המלחמה העולמית השניה. הם כבשו את אירופה מצד אחד, ומצו את הבונגלים של האוקיינוס הקטן מצד שני.

בתום המלחמה נוצלו הג'יפים לצרכים רבים. היו אפילו באלה שסימשו לצרים במקום מרקמורים.. אמנם נדמה היה כי כמה הכל הם עומדים להיעלם מהעולם, אבל צב־אות שונים המשיכו לצרוך אותם, ויצרנים נסקר. יחד על בנו עד בירה הבבר, כי גם אזרחים מחבבים כלי רכב זה, ומבנלים אותם יותר ויותר לנהיגה ספורטיבית, כגון קרוס ונהיגה מחוץ לדרכים המלולות.

כך המשיך הג'יפ להתקיים ולהרבות לו אוהבים רבים. הכלי יחצר בשינויים קלים בדרישות האשפנ, אבל בארות בסיסי הוא נותר כפי שהיה בשחרור.

נדמה היה שייצורו של הג'יפ יימשך עד אין סוף, אבל מסתבר כי הזיקנה מוטרת גם בבוגיותו! הוהנות לבכנית האת פתח ומהלכו, וכיום ירד מסגרן אל מתחת לקו המע־

משבר המשאיות

(סוף מעמוד 12)

מנהלים הנהלת השכונות מסודרת ומשלמים מס כתוך, אומר עדי סלוין.

„המחירים שהם גובים הם מחירי הפסד, מתחת לעלות האמיתית של התפעול. מאחר שאנו לא מס־ריים כי בעלי המשאיות חלקו מיטשים עד כדי הובלה בחפסר, המסקנה ברורה: משהו מעורבת. השלומי הסוס חורק שמן, מוסיף יוסף גולדברג בעדינות.

מתברר כי בתחרות הקיימת מוכנים אותם מובר־לים לא מאורגנים, פרובם כאמור הם בני מיעוטים, לתובל במחירים נמוכים ב־50–60 אחוז ממחירי ההובלה של המובילים המאורגנים.

מובן שבמצב זה איש אינו חושב על חידוש משק המשאיות התולך ומזקן. מי שבכל זאת רוכש כיום משאיות חדשות הם, לדברי ראשי הענף, בעיקר בני מיעוטים, שלהם יש עבודה בשפע, עבודה זאת מעור־רת בלבם של אנשי המשאיות החוששים את תחשר, שסקעות הסיכון לחידוש המשק של אותם בני מיעו־טים „לא ברורים". יותר מזה אין ראשי הענף מוכנים לומר בנושא זה.

מה שהם כן מוכנים לפרט יותר הוא, כי „אלה מהמובילים הערביים שלקחו בעבר אשראי במסבעות אירופיים, על מנת לממן את חידוש המשק שלהם, מתקשים כיום לעמוד בתשלומים, ומאחר שמשאיות רבות שועבדו לטובת הבנקים שנתנו את האשראי לבעלי המשאיות, ורי שלא יוחזר היום והבנקים יהפ־כו לחברת התובלה הגדולה בארץ, שכן יותר ויותר משאיות מעוקלות על ידי הבנקים לצורך הבטחת תשלום חובותיה.

„בסמוך", אומר עדי, „לחצו. עלינו מבשרי ותחבר־רת לקנות פרילרים. הבטיחו לנו שיקל כל ראש מר־בל כדי כראי שנקנה עוד ב־3 עגלות. על ראש המובל עצמו הוכמת לנו מחיר של 20 אחוזים לשנה, כך גם על העגלה הראשונה. על כל עגלה נוסמה הוכמה פחות של 10 אחוזים. זה היה סביר. אלא שחקיקת המיסוי החדשה פרמה את הקלפים. מעמה הפחת על ראש המובל נשאר אמנם 20 אחוז לשנה, אך על כל עגלה הוטמת הפחת ל־ 7 אחוזים לשנה. כאשר הבבר־סה יורדת, וקיים עודף בכושר ההובלה, ברורה גם המשמעות של שינוי החקיקה: יותר ויותר חברות הובלה נקלעות לסף פשיטת רגל.

מוצעת מובילי המשאות הבינה בימים אלה חוברת הוקרת את קשיי הענף. „הטורה ההתחוללה של אותה חוברת אומרת בדיקסון. שמיקת תעיריפי ההובלה שומנת בחובה סכנה קיומית למשק המדינה. חלק גדול מכלל הדקי הובלה עובר לידים לא הוגדרות. כ־35 אחוז מכושר הובלה מצוי כבר עתה מעבר לקו הירוק, לענונים אלה השלכות חמורות כאשר מדובר במצב חדים אי מלחמה". כן נאמר בחוברת, כי אין הידוק משק הבירור נתרם, הבטחתה נפגמת ומבי־סבת פגיעה בכושר הבינוני.

חוברת מפרטת באחתה חוברת שורה של שעולות כתן יש לנקוט על מנת לחוק את המצב. בראש ואחי שונה מרלוב על הכנון הענף ומגיעה שהיה בתיר־מי דמובלה כפי מארץ בשנים האחרונות. מלבד זאת יש לסייע בחידוש משק המשאיות. ולתגוון הובלה מסעים רק באמצעות שטרי מסעו אשר יוגשו על ידי מוצעת המשאיות. רבר. זה יבצע לרשם המוצעת, את המשך הוחתרות של גדמים בלתי מאורגנים שאי־נם משלמים מס.

המובילים הרוטים גם לחורות לכל משרדי המי־משלה הלגומים אדרים הנסמכים אל שולחן המשביב. לחיטבע באמנן מחלה ממסיקת עבודות לגדמים לא מאורגנים, אך בכלה שאין לחם רכבי משלהם. שכן באחרונה הוא מתאים מעבר של מתחכים, המקבלים עבודות במכיתים של משרדי ממשלה, ומסרים לא־חר מכן את העבודות הלו לובילים לא מאורגנים. מצב זה מבקשים המובילים לסגוע.

במסלולי המרוצים

נצחון בכורה ל„לנצ"יה"

הגרי טיוונן מפינלנד הביא בשבוע שעבר נצחון מרשים לצוות ה„לנציה רלמאי", בהשגת הבכורה של כמנית זאת בראלי של לומבארד בבריטניה.

הגרי בן ה־29, שזכה באותו מירוץ גם ב־1980, הד־ליח לתפוס את הבכורה מידי חבורו לצוות, מארגו אלן, שהחליט בבוקר היום האחרון של הראלי, משר־ער בשלבל הקשה מאד של יקרקילדר בצורתומב־ריה. טיוונן הגלית גם להחזיק בבכורה בקטעים האחרונים של המירוץ, שחי מבמים שלו ושקר. אלן נאלץ להסתפק במקום השני במירוץ ואילו חבר ריסי פתר וגרגי שליטי בסמרו מ.ג'.

הראלי של לומבארד, שנמשך חמישה ימים חמימים, היה האחרון בעונת מירוצי הראלי של שנה זאת. אבל האליפות כתם תוכרעה זה מכבר, והיא לא נפלה בידי אנשי ה„לנציה", אלא בידיהם של „מזדה", רב־ראשון סיטר מאלונן, גם הוא פיני, שנגא ב־מדד 205 16 מדרגים.

**היום האחרון של המירוצים היה המרגש ביותר. שני הלנציות שלטי בעמדות הבכורה כבר בהבוקר, בחל־קי המירוץ

נהגי תל־אביב – זהירות:

מהשבוע „מסונדלות" מכוניות חונות בפרישמן וגורדון

בימים אלה מתחילה עיריית תל־אביב־יפו לחתקין „סנדלי דצוור" על מכוניות שיימצאו חונות באורור „אין עצירה", המסומנים בסיס אדום־לבן על שפות המדרכות.

אכיפת החוק בתחום זה תיעשה, אומנם, בהדרגתיות. בתחילה „ינעלו כלי רכב החונים ב„אין עצירה" לכל אורך הרחובות גורדון ופרישמן, ובעתיד ייעשה הדבר גם ברחובות אחרים.

במסיבת עתונאים שקיים באחרונה ח"כ דב בן־מאיר, ראש אגף התנועה בעיריה, הוא אמר, כי מכוניות שחונות במקומות האסורים לחניה ברחובות אלה, מהוות הסרעה לזרימת התנועה. עד היום נקנסו בעלי רכב שחנו ב„אין עצירה", אך לדברי בן־מאיר לא הגיא אותם הדבר מלחזור ולחנות במקומות אלו.

בן־מאיר אמר עוד, כי המעלתם של „סנדלי דצוור" בחודשים האחרונים הוכיחה, כי זו הדרך היעילה ביותר להקל על מצוקת התנועה בעיר ולאפשר לחולכי רגל ולרוכבים לחיות בשלום עם הצרכים המעבורתיים של העיר.

ת„סנדלים" הומצלו במקרה של עבירות כגון חניה על מעברי חציה, במקומות השמש־ אוטובוסים המוגיה, ובחנות ציבור הנהגים מ־ עם כיום לחנות במקומות אלו.

28 אלף נהגים נמצאים כיום בשלילת רשיון

– בעקבות הגברת אמצעי האכיפה והנוכחות המשטרתית בדרכים

– מאת בני ברק –

רשומנים של 28 אלף נהגים נשלל כיום, לדוב לה־ קדמה של שלושת חודשים. זאת בעקר שלשני שנתיים הרגין מספר הנהגים שרשיונם נשלל ל־10 אלפים בל־ חד־בד עולה מדיוח שהוגש בימים אלה לועדת חש־ רים לענייני בטיחות בדרכים.

ממיסמך פנימי שהוגש על ידי מינהל הבטיחות בדרכים עולה, כי מספר רחוקת המשטרתיים שהוגשו נגד נהגים בשנה האחרונה, גדל ב־ 40 אחוז.

כן הוכפל מספר חסיגותיו של רכב משטרתי בבכישי האוריו, ולוכות כל הפעולות הללו רושמים ירידה של 5 אחוזים בהיקף האונות הדרכים באיר.

בשנה האחרונה בלבד חוכאו לשיפוט מחיד 20 אלף עבריינים. השיפוט בעשה תוך 48 שעות.

משה עמיהר, מנהל מינהל הבטיחות, אמר, כי בין הפעולות שנעקטו במטרה להגביר את האכיפה בדרכים נרכשו למשטרה 55 מכוניות סיור וכי 90 אופנועים וקטנועים. הפעולות הללו הביאו להכפלת הוצאות המשטרתיות בדרכים הביעיניות.

חברות הביטוח: הפרמיות נשחקו בממוצע ב־12 אחוז

– מאת בני ברק –

חברימה הממוצעת, לביטוח רכב ירידה במח־ ציית הראשונה של השנה בכ־12 אחוז בהנחים ריאליים, לעומת המצב בתקופה המקבילה אשתקד, בר עולה מחישובים שנעשו בימים אלה על ידי חברות הביטוח.

בעוד שבתקופה המקבילה אשתקד עמדה הפר־ מיה הממוצעת של ביטוח מכונית על 307 דולר, הרי שבשנתיה הראשונה של שנה זו עמדה הפרמיה המ־ מוצעת על 272 דולר.

הסיבה לירידה זאת נובעת מכך שמחירי המכוני־ ות נמצאים זה מספר חודשים בקו של ירידה, ומאחר שסכום הביטוח נגזר משווי המכונית, הרי שהפרמיה הממוצעת שנגבתה חברות הביטוח - ירדה.

סיבה נוספת לירידה זו היא שרבים מבעלי המכו־ ניות אינם עושים ביטוח מקיף לרכבם ומסתפקים בביטוח צד ג' וביטוח חובה. זאת – בגלל השחיקה הגדולה בשכר, שהפכה את ביטוח הרכב לוצאה בספרמיות ביותר.

חברות הביטוח חוששות עתה מהמשך השחיקה בפרמיות, כי היא עלולה לגרום שוב להפסדים בענף הרכב.

האוטובוס לא עוצר – והנוסעים נמקים בתחנה

מאת ראובן לייב

ב־25 בנובמבר פורסמו במדור זה חוותיו הקשות של בני בציצמן באוטובוס „אגד" מספר 274, המנוסע בין רחובות וראשון־לציון לתל־אביב.

מרחב שורות אלה נאלץ לעבור אף הוא, מדי יום ממש, אותה „חוויה" עצמה. גם הוא אינו זוכה לעמוד לאוטובוס — אם משום שאינו עוצר ואם משום שאינו בא כלל במועד — וכתוצאה מכך מאחר אף הוא — „כרוניות" ממש — למקום־עבודתו. בהבדל אחד: מה שעושה אוטובוס מספר 274 לבני — עושה אוטובוס „אגד" בקו 502, המתלך בין קרצליה לתל־אביב — לעבדכם הנאמן.

זה קורה מדי יום, בין השעות 13.30 ו־ 14.00. זידת, ההתרחשות: התחנה שבקצה רחוב המנורה בהרצליה ב' מי שממתין ב־ מרוצת זמן. זה לאוטובוס, הוא עשוים חסרי־ סיכוי לעלות עליו.

בימים רחוקים יותר היה האוטובוס מגיע לתחנה ב־13.40, ב־13.50 וב־14.00. אבל, מישהו ב„אגד" החליט, מן הסתם, כי לטרות מספר הנוסעים הרב בסרקי־זמן אלה, אין, משום מה, הצדקה לאסוף אותם בתחירות בבוחה כל כך, וכך נמקים להם, מדי יום, בתחנה האומללת הזאת, עשרות ממתינים. במשך מחצית השעה עד־ארבעים דקות, לבוא האוטובוס. במיקרה קטוב הם נאלצים לחזור באוטובוס מלא החולף על פניהם. במיקרה הרע — ותשכיח יותר — הוא עשוים אינו כגיע.

למני כשישה חודשים חתלונו על העניין באוטוב „אגד". לאחר המתנה מרשמת, הוגיל הדובר לבשרנו: כי מפקח, שבדק את החלונה, הגיע למסקנה שבקו הזה יש, משוים, „התאוצות נוסעים", ועל כן „ויעשה מאמץ לתגביר את תדירות הנסיעה". אלא שמאז בשא מדי עד עצם היום הזה...

דגם חדש של „סנדל' דנוור" מיוצר בקיבוץ נחיב הל"ה

בין הלקוחות הראשונים – המשטרה, המנסה להפסיק את מכת הגניבות של מכוניות קציניה

– מאת בני ברק –

בעלי רכב בישראל יכולים מעתה להצטייד במנגלי דנוור מתוצרת בחלל לבן, לשימוש אישי לרכבם, לאחר שקיבלו נתיב חליחי ותעודת ביטוח אלה לאיכר את המנגלים המדוברים.

המנגלים שפותחו על ידי חיקבון, נקראים „בעתי לוקי" ועל שם המנגנון, משקלם רק 5.5–4 ק"ג לעומת 17.5 ק"ג שהוא משקלם של המנגלים בחם נעולים בלגלי רכב הלא־אבוב.

בעילה המיגון מתבצעת על ידי מוט משונן המסגר בר מצמדת מנגל אל הדיב והמלבה את גלגל הרכב. מנגנון המיליגרי מועל לשחיתה ובעילה בלבד, כך שבמקי רה של נסיון לפרוץ את המיגון ולשבוך את המיליגרי, לא ניתן לפתוח יותר את הנעילה.

המקבון מצוין את המיתקן במחיר מיבצע של 13,000 שקל, כולל מע"מ, בדשת בתי המלון גם „משבר לקר". כך, הוא יוצג למכירה גם בריתי התעשיה המקומית ביר רך בין ה־1 ל־12 בדצמבר בלבד ריוגבר.

לדברי אנשי המקבון, מעדר המחיקון ומדש עניין גם בעולם החוגה משמרת ניידיתיך חומיגה משלח נסיגו של 10 מיתקנים כאלה.

בין הגוהמים המעוניינים בסגל הזה בארץ נמנאת ל־ ריה חיפה, שהרכוש גם הוא אחד לבעיות רכב חמלה בעיר האת בסמטות אמרים. משטרת ישראל כבר רכשה כמה עשרות מנגלים כאלה לשימוש ברכב של קציני המלוקדים את הרכם הבינה, זאת לאחר שהתברר כי רכב־ חפץ יעד מבוקש לגניבות.

הטיפול בצמתים יועבר מידי העיריות לגוף מקצועי מיוחד

קורפו: הביורוקרטיה העירונית עיכבה שיפורים בצמתים

– מאת בני ברק –

גוף מקצועי מיוחד, המשותף למשטרה, מעיריה, מינהל המסחרית בדרכים, המרצאה הלאומית למניעת תאונות ויחיד רוצה הנמנה לבחירות ברשיום, יקבל מעתה את אחריות הטיפול בצמתים בערים.

בשנה האחרונה בלבד חוכאו לשיפוט מחיד 20 אלף עבריינים. השיפוט בעשה תוך 48 שעות.

משה עמיהר, מנהל מינהל הבטיחות, אמר, כי בין הפעולות שנעקטו במטרה להגביר את האכיפה בדרכים נרכשו למשטרה 55 מכוניות סיור וכי 90 אופנועים וקטנועים. הפעולות הללו הביאו להכפלת הוצאות המשטרתיות בדרכים הביעיניות.

חדש בשוק

„זרבובית פרטית" לשמן

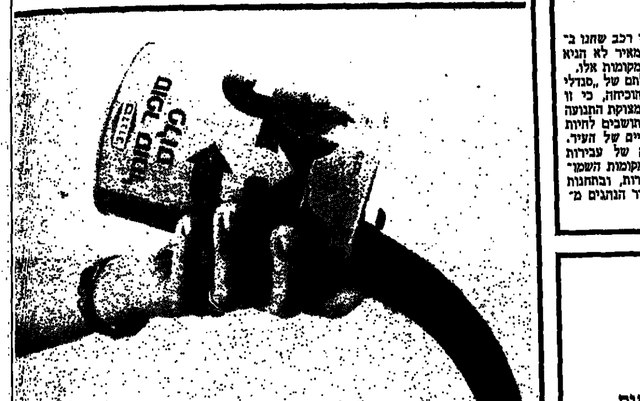

מי שאינו רוצה להיות תלוי בחסדיה של תחנת דלק זו או אחרת, כשהוא זקוק להוספת שמן למכוניתו, יכול לרכוש לעצמו פותחן־משמן מיוחד (בתצלום), המוצע באיץ על ידי חברת „שני".

הפותחן־משמן פותח בקלות את קופסת השמן, ובאמצעות הזרנוק שלו הוא מוע איבוד טיפות שמן – ובמיוחד שהטיפות שחוזלות לאיבוד לא יגחזו על המנוע. מחירו של הפותחן – 17.000 שקל.

(עורית ארד)

„רנו 21" עומדת להחליף בקרוב את ה„רנו 18"

חברת „רנו" הציגה בימים אלה לראשונה את המכונית שמעדה להחליף את ה־„רנו 18" הוותיקה. המכונית החדשה (בתצלום) מקבלת את השם „רנו 21". זוהי מכונית בינונית בעלת מובנה הקלאסי של שלוש תיבות. עם ארבע דלתות. הנעה קדמית. תיבת חילוכים בעלת ארבעה או חמשת חילוכים ומיבחר של מנועי בנזין. דיזל וטורבו בנפחים שונים. שפותחו באחרונה על ידי „רנו". אורך המכונית חוצאת חוא 4.46 מטר ורוחבה 1.71 מטר.

„ב.מ.ו." – גם עם גג פתוח

אחרי חדגמים החדשים שחוציאה השנה חברת ב.מ.ו. לשוק, חוא ד־ „ב.מ.ו. קבריולה (בתצ־ לום). משמעות השם חיאו שהיקר־ל־500 של ב.מ.ו. מעל בנפח 2,500 שמ"ק, עם חריקת דלת – וגג נפתח. מעניינת במיוחד חיא מערכת אחזקת הגג האחיאה, אם הענייה, שלה מנוית על ידי... שתי לחיצות קלות של חתם על דושות אלו. כאשר הגג מתקפל, חוא בנפח כמאתיים עבור גם המשבים האחוריים לתא המטען האחורי. הגג עשוי אלומיניום מבד רך ואטשיי, שאי מיבלי גומי. חבד חוח מבטיח אטימות מלאה בפני מים וחוא מתחבר הטיב אל גוף המכונית והלאותיה. מלבד זאת נמכרת המכונית עם חלונות חשמליים קדמיים ואחוריים ומראות שפרקיב קדמיים ואחוריים – כשכל אלה כלולים במחיר.

מרכזי המשומשות

(בדולרים)

	1978	1979	1980	1981	1982	1983	1984
אוד־80 אל 1300	5,600	6,600	7,600	8,800	10,300	11,600	13,300
אוד־100 1600 אוטומט	5,600	6,800	8,400	10,500	12,000	19,000	22,000
אופל־קדט 1300	4,400	4,900	5,600	6,500	7,800	8,800	10,300
אופל־אוסקונה 1600	5,800	6,900	8,200	9,300	10,300	11,400	13,200
אופל רקורד 1800/1700	4,800	5,900	6,900	8,200	10,000	11,500	14,000
אוטוביאנקי וורסל צ'נטיר	3,500	3,800	4,200	4,700	5,400	6,000	6,700
אלפארומיאו 1200	3,200	3,800	5,000	5,500	6,500	7,500	9,000
אלפטה 1800	5,000	6,000	7,000	9,000	10,600	13,500	15,700
אינוצ'נטי (93)					4,600	5,200	6,000
ב.מ.ו. 316 1800/1600	6,800	8,200	9,600	11,600	13,200	14,500	16,000
ב.מ.ו. 320 1900	8,000	9,200	10,600	12,600	16,000	20,000	25,600
ב.מ.ו. 525 (2494) אוטומט			14,000	17,000	21,300	26,000	32,500
דיהטסו שרייר 1600					6,000	6,500	7,300
דיהטסו שרמנס 1300					6,100	7,500	8,500
דיהטסו שרמנס 1600						9,200	10,200
טלבוט סולרה 1300		3,100	4,200	4,400	6,400	7,800	9,500
וולוו 244/240 1800 ד"אל.	7,200	9,200	10,200	12,000	13,300	15,100	16,500
וולוו 760 אוטומט ומנגן 29						32,000	38,000
לנציה 1300 בטה, דלתה	2,000	2,600	3,600	5,100	6,600	8,600	10,200
מורים, אוסטין – מיני 1000	2,200	2,400	3,300	4,200	4,800	5,800	7,000
מיני מטרו 1000				4,900	5,200	6,400	7,100
מרצדס 200	14,000	16,000	17,300	19,000	24,000	31,000	40,000
סובר 1300 ד"אל.			6,000	6,200	7,400	8,300	9,500
סובר 1600 ד"אל.	3,900	4,800	6,100	7,200	8,300	9,300	11,200
סוזוקי אלטו (796)							5,800
סיטרואן ויזה 652 קלאב		2,800	3,500	4,300	5,300	6,500	7,500
סיטרואן 1200 נ"אס. קלאב	3,000	3,600	4,200	5,600	7,000	8,500	9,600
סיאט פורה אל 900							6,000
סיאט פורה ג'אל 5 ד'							6,500
סיאט רונדה 1200 ג'אל.						7,000	7,800
פולקסוגן גולף 1100 3 ד'	4,900	5,800	6,500	7,700	8,600	9,600	10,500
פיקוסיק 1200	3,600	4,100	5,000	5,700	6,500	7,800	9,000
פולקסוגן פאסט 1300 3 ד'	4,700	5,700	6,600	7,600	8,600	9,600	
פולקסוגן ג'טה 1300 סי.			7,000	8,400	9,500	10,200	11,300
פולקסוגן פולו 1100	4,200	4,800	5,600	6,100	7,500	8,200	9,000
פורד פיאסטה (957)	4,000	4,600	5,400	6,000	6,600	7,200	8,200
פורד אריקה 1300 סלון				8,400	9,100	9,700	10,500
פורד סיירה 1300 סלון						9,200	10,200
פורד קורטינה 1600 אל.	4,500	5,800	6,600	7,800	9,500		
אסקורט 1300 גרנדה 4 ד'	3,800	4,500	5,200	5,800			
פיוז 104 (954) ג'אל.	3,000	3,500	4,200	4,900	5,800	6,900	7,600
פיוז 305 נ'אל. 1290	5,000	5,500	6,200	7,200	7,800	8,200	9,600
פיוז 305 אס.אר 1470		6,000	7,500	8,800	10,200	11,500	13,000
פיוז 504 2000/1800 ג'אר.	5,200	6,500	7,300	9,200	11,200	12,500	14,300
פיוז 505 1800 ג'אר.		7,000	7,800	9,500	11,200	14,200	17,500
פיאט 127	3,300	3,900	4,600	4,900	5,700	6,500	7,500
פיאט אונו 45 903						6,500	7,300
פיאט אונו 55 1.100						6,900	7,600
פיאט 131 1300	4,000	5,000	6,000	7,000	7,700	8,800	10,000
פיאט רסטו 1100		3,800	4,500	5,700	7,000	7,600	8,300
פיאט 132 1800/1600	5,000	5,500	6,200	7,200	9,000	11,500	
רום ברטל	2,000	2,200	2,600	3,000			
רנו 5 (956) 1100	4,000	4,700	5,300	6,000	6,700	7,300	8,000
רנו 5 845	3,000	3,600	4,200	5,000	6,000	6,600	7,300
רנו 1100 9 סי.					6,700	7,300	8,800
רנו 18 1400		4,600	5,800	6,800	8,000	10,300	13,000
אמריקאיות							
אלדסמוביל אמגנה 2500		8,300	10,300	14,000	20,800	25,000	34,000
אלדסמוביל אמגנה 3800	7,300	9,000					
אלדסמוביל קטלס 3750	8,000	10,000	13,500	16,000	21,000	27,500	38,000
ג'אגואר סדאן 2500		8,300	10,300	14,000	20,000	28,000	34,500
						קופה	
סקלרה, קסטום, מנצ'ורי ריגל	8,000	10,000	13,500	16,000	22,000	26,000	35,000
דודג' מטאן, פליימאוטים	7,000	8,000	10,500	14,000	17,500	22,500	30,000
פורד פירלנה 2300	5,300	7,000	8,200	10,200	14,000		
מתאיאס לנציה, נרבו פרי	8,000	10,000	14,000	16,000	20,500		
מרקוריאל פוקס 4 בילי		8,000	10,000	13,000	19,000		
שברולט קפרים, פלאמים		10,000	14,300	16,500	22,500	26,000	38,000
שברולט נובה, מונאיקו	8,000	10,000	11,000	14,000	19,000		
שברולט שבט 1600 4 בילי	4,500	5,300	6,000	7,000			
שברולט מליבו 3800 6 בילי	8,000	10,000	13,000	16,000	21,000	29,000	
מוסטנג קילו 8 בילי	6,000	8,000	9,300				

המחירים דלעיל אמורים לגבי רכב במצב תקין (פח ומיכלי) ללא עקבות נקיים ואמינים ודישום ע"ש אדם פרטי. שקיות מחיר"ל מקוחות בחשבון ואם מתשבחה – 20% מחלון דישום ע"ש ביתיטר לחיאה – 25% מחלון; מיכלי הרכב או חבדה איבוזיות ופרטיות – 10% מחלון לאחד שיקום, עם ומחלקת מסור (המאוחר) – 30%–25% מחלון; מחיה לשעבר – 35% מחלון לאחרי ואמרות – לאחל מיאוס, בתחומים לוקצאת חמגוניה, שוב חמגוניה ועוד מרכב.

מחירון זח מוכן ע"י אמרים מוחר, שמאי ומעריך נזקים. חחלוקח חושב בו לחי 1500 שקל.

מוסך אדמירל
מומחות 18 שנים למכוניות אמל
★ רקורד ★ אסקונה ★ קדט ★ מגנום
מכריז על מבצע חורף "85"
(בדיקת בלמים חנאים ומחירי חיכנס)
חרבי מבכרך 11, (פינת אילת 30)
ת"א. יסל. 835687.

מוצבי שלו
אוף חחמה 168 חר־אביב
בטיחותיות הבדרים
קל. 375355
20% חנוחה